

湖北孚诺林新材料有限公司
土壤及地下水例行监测报告
(2024年)

湖北孚诺林新材料有限公司
二〇二四年十二月

目 录

1 总论	1
1.1 项目背景.....	1
1.2 调查监测范围.....	1
1.3 编制依据.....	2
2 企业所在区域环境概况	4
2.1 区域环境概况.....	4
2.2 周边环境概况及敏感目标.....	7
3 企业基本概况	9
3.1 企业基本信息.....	9
3.2 建设项目概况.....	9
3.3 总平面布置.....	9
3.4 主要原辅料及燃料情况.....	10
3.5 主要产品.....	11
3.6 生产工艺及产排污环节.....	11
3.7 污染防治措施.....	18
4 排查方法	21
4.1 资料收集.....	21
4.2 人员访谈.....	22
4.3 重点场所或者重点设施设备确定.....	22
4.4 现场排查方法.....	25
5 土壤和地下水自行监测方案	26
5.1 土壤监测方案.....	26
5.2 地下水监测方案.....	29
6 现场采样及实验室分析	31
6.1 现场采样方法和样品运输保存.....	31
6.2 实验室样品分析.....	36
6.3 质量控制与质量保证.....	38
7 土壤和地下水监测结果评价	41

7.1 土壤调查检测结果评价	41
7.2 地下水调查检测结果评价	51
8 结论及建议	54
8.1 结论	54
8.2 建议	54

附图

附图 1 厂区平面布置图

附件

附件 1 检测报告

1 总论

1.1 项目背景

土壤是经济社会可持续发展的物质基础，关系到人民群众的身体与健康，关系到美丽中国的建设，加强土壤环境保护是推进生态文明建设和维护国家生态安全的重要内容。为了切实做好企业土壤污染防治，逐步改善土壤质量，促进土壤资源永续利用，企业需积极履行企业的环保主体责任。

近年来，随着我国《土壤污染防治行动计划》、《污染地块土壤环境管理办法》及《土壤污染防治法》等文件的实施，提出了预防为主、保护优先、分类管理、风险管控、污染担责、公众参与的原则，《土壤污染防治法》第二十一条规定：“土壤污染重点监管单位应当制定、实施自行监测方案，并将监测数据报生态环境主管部门。”

根据《潜江市 2024 年土壤污染重点监管单位名录》，湖北孚诺林新材料有限公司为潜江市土壤环境重点监管单位；为强化污染源监管，预防土壤污染，湖北孚诺林新材料有限公司（以下简称“公司”）开展企业 2024 年土壤与地下水环境调查监测工作。

我公司组织技术人员对厂区及周边环境进行了实地踏勘和相关资料收集与分析等工作，并根据《湖北省土壤环境重点监管企业自行监测及信息公开工作的指导意见（暂行）》（鄂环办〔2020〕51 号）、《湖北省重点行业企业土壤及地下水自行监测规范》（DB42/T1514-2019）等技术规范的相关要求编制了土壤采样监测方案。根据采样监测方案，江苏康达检测技术股份有限公司于 2024 年 11 月 5 日~2024 年 11 月 16 日对该企业进行了土壤及地下水样品采集，同时对已有土壤和地下水监测情况进行分析，在对调查资料和监测数据分析（包括企业地下水监测数据）的基础上，编制完成了《湖北孚诺林新材料有限公司土壤及地下水环境调查监测报告》。

1.2 调查监测范围

湖北孚诺林新材料有限公司位于潜江市泽口街道金澳大道 6 号，企业总占地面积 166813.31m²，中心坐标为 E112.885948°，N30.474318°。

本次监测范围为湖北孚诺林新材料有限公司占地影响范围，企业监测范围示意图见图 1-1。



图 1-1 企业边界图

1.3 编制依据

1.3.1 有关法律、法规及规范性文件

- (1) 《中华人民共和国环境保护法》，2015 年 1 月 1 日实施；
- (2) 《中华人民共和国水污染防治法》，2018 年 1 月 1 日实施；
- (3) 《中华人民共和国大气污染防治法》，2018 年 10 月 26 日实施；
- (4) 《中华人民共和国固体废物污染环境防治法》，2020 年 9 月 1 日修订实施；
- (5) 《中华人民共和国土壤污染防治法》，2019 年 1 月 1 日实施；
- (6) 《国务院关于印发土壤污染防治行动计划的通知》（国发〔2016〕31 号），2016 年 5 月 28 日；
- (7) 《污染地块土壤环境管理办法（试行）》（部令第 42 号），2016 年 12 月 31 日；
- (8) 《工矿用地土壤环境管理办法（试行）》（部令第 3 号），2018 年 5 月 3 日；
- (9) 《省人民政府关于印发湖北省土壤污染防治行动计划工作方案的通知》（鄂政发〔2016〕85 号），2016 年 12 月 30 日；
- (10) 《湖北省土壤污染防治条例》（2016 年 2 月 1 日湖北省第十二届人民代表大

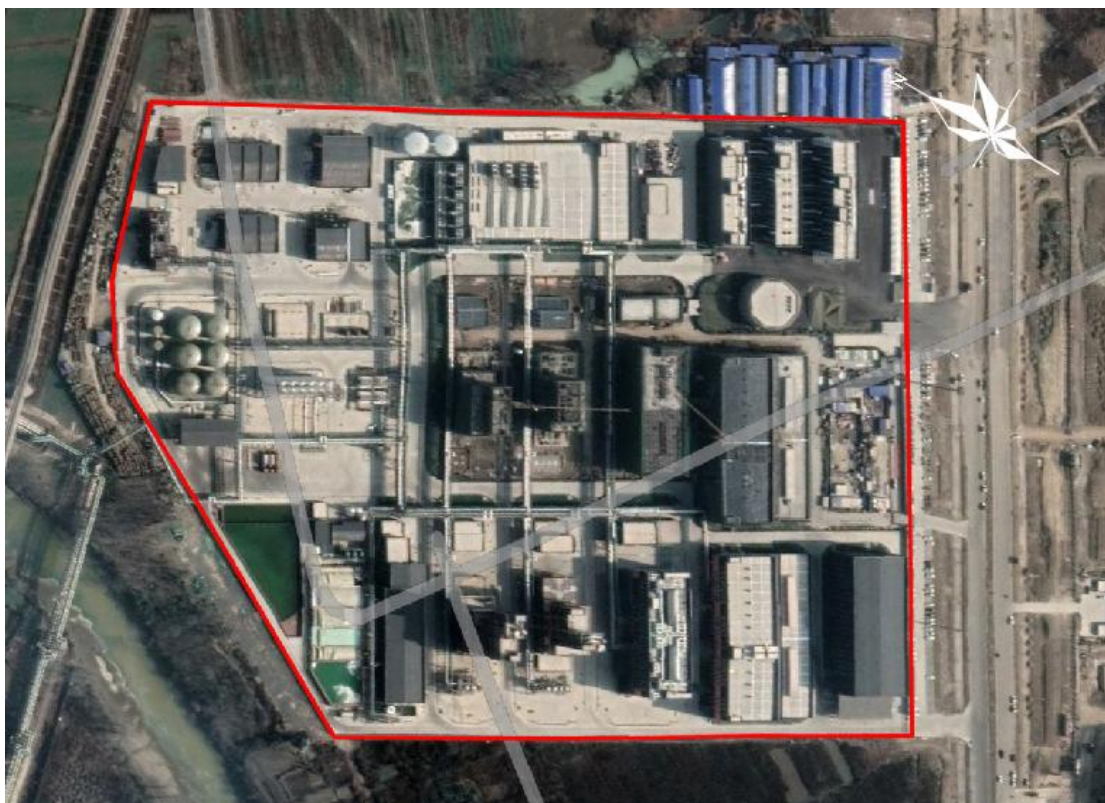
会第四次会议通过)；

(11) 《潜江市 2023 年新增土壤污染重点监管单位》。

1.3.2 监测/调查技术规范

(1) 《建设用地土壤污染状况调查技术导则》(HJ 25.1-2019)；

(2) 《建设用地土壤污染风险管控和修复监测技术导则》(HJ 25.2-2019)；

(3) 《建设用地土壤污染风险评估技术导则》(HJ 25.3-2019)；

(4) 《建设用地土壤修复技术导则》(HJ 25.4-2019)；

(5) 《土壤环境监测技术规范》(HJ/T 166-2004)；

(6) 《地下水环境监测技术规范》(HJ 164-2020)；

(7) 《湖北省土壤环境重点监管企业自行监测及信息公开工作的指导意见(暂行)》
(鄂环办〔2020〕51号)；

(8) 《湖北省重点行业企业土壤及地下水自行监测规范》(DB42/T1514-2019)。

1.3.3 评价标准

(1) 《土壤环境质量 建设用地土壤污染风险管控标准》(试行)(GB36600-2018)；

(2) 《地下水质量标准》(GB/T14848-2017)。

1.3.4 企业相关资料

(1) 企业相关环评资料

(2) 企业相关环评验收资料

(3) 检测报告

2 企业所在区域环境概况

2.1 区域环境概况

2.1.1 地理位置

潜江位于湖北省中南部江汉平原腹地，东经 112°29'至 113°01'，北纬 30°04'至 30°39'，北枕汉江与天门市相望，南隔东荆河与监利市相交，东邻仙桃市，西接荆州市，西北与荆门沙洋县接壤。318 国道和宜黄（沪蓉）高速公路横穿东西，汉宜铁路东西向贯穿全境，潜监和襄岳两条二级公路纵贯南北。

湖北孚诺林新材料有限公司位于潜江市泽口街道金澳大道 6 号，企业总占地面积 166813.31m²，中心坐标为 E112.885948°，N30.474318°。厂区地理位置图详见图 2-1。



图 2-1 企业地理位置图

2.1.2 地形与地貌

潜江市在大地构造上位于江汉盆地的腹部，该盆地的次一级构造单元由潜江凹陷、丫角-新沟低凸起、江陵凹陷等组成。厂址区域地势较平坦、开阔，原属古云梦泽的一部分，海拔高程在 28~30m 之间（黄海高程），地貌为江汉平原长江一级冲积阶地，第四系全新统冲积物和洪积物，上部为淤泥、粘土，其下为粉砂。

2.1.3 地层结构及特征

根据已有的地层信息显示：厂址区域上部为第四系全新统平原组（Q4p），根据江汉油田周边区域地质钻探资料分析，推测下部地层为第四系上更新统宜都组（Q3y）、第四系中更新统善溪窑组（Q2s）亚粘土、粘土、砾石、砂及砂质粘土等。推测下伏基

岩为上第三系-下第三系（N·E）泥质砂岩、砂岩等。各地层岩性特征简述如下：

（1）第四系全新统平原组（Q4p）上段主要由亚粘土、粘土、砾石、砂及砂质粘土等组成。一般厚度为 2-10m 不等。下段主要由湖沼相和冲积相两种成因类型的沉（堆）积组成，湖沼相堆积为灰黑色的淤泥质粘土和亚粘土组成，厚度一般为 2-6m。冲积相堆积由河床相砾石、砂砾石及河漫相粉砂、含砂粘性土或夹牛轭湖相淤泥质粘性土组成，厚度一般为 2-25m。该套地层分布于整个评估区。

（2）第四系上更新统宜都组（Q3y）依据区域地质资料，该套地层上段主要由黄褐色砂质性粘土、砾石层等组成，厚度大于 84.5m；下段主要由黄褐色细砂土、砾石层等组成，厚度大于 80m。该套地层位于第四系全新统平原组（Q4p）之下。

（3）第四系中更新统善溪窑组（Q2s）依据区域地质资料，该套地层上段主要为紫红色网纹状粘性土及紫红色含砾石砂质性粘土，含少量砂粒及小碎石，夹灰白色条带状粘土，厚度大于 17.5m；下段主要由褐红色网纹状粘性土、淡黄、褐黄色、白色半成岩状细砂层和含泥质粉砂层及砾石层组成，厚度约 98m。该套地层位于第四系上更新统宜都组（Q3y）之下。

（4）上第三系-下第三系（N·E）为一套湖泊相沉积。下部为棕黄、灰绿色砂岩与紫红色砂质泥岩、泥岩和泥质粉砂岩互层；上部为棕黄色砂岩与杂色泥岩、砂质泥岩和泥灰岩不等厚互层，含薄层状黑色泥岩及不稳定的石膏层、底部以一层砾状砂岩或含砾砂岩与跑马岗组整合接触。区域上该套地层厚约 999m，根据江汉油田地质钻探资料，该套地层隐伏于第四系地层之下。

2.1.4 水文地质条件

（1）地下水

1) 地下水分类

调查区地下水资源丰富，根据地下水埋藏条件、水动力特征及本次调查的区域，地下水根据孔隙类型可划分为第四系孔隙水和基岩裂隙水；结合地下水的埋藏条件，第四系孔隙水进一步划分为：第四系孔隙潜水和中层孔隙承压水；基岩裂隙水未出露地表，为基岩裂隙承压水。由于本工程所在区域第四系厚度大，并结合本工程的特点，重点分析第四系孔隙含水岩组。

①孔隙潜水含水岩组 孔隙潜水含水层主要由全新统和上更新统晚期冲洪积物组成，厚度在 20m 左右。主要分布在东荆河、城南河两岸，呈条带状分布，有向湖沼区渐变为粉质粘土、粘土的规律；微含水的粘性土层主要围绕湖泊呈环形分布，岩性为粘土、淤

泥质粘土。根据含水砂层垂向分布的差异，又可以分为上下两个含水段。主要含水砂层为亚砂土、粉砂，厚度约为 3~10m，结构松散，颗粒较细。多呈透镜体状存在，有时小面积的潜水含水层镶嵌在粘性土层中形成独立含水层（类似上层滞水特点）。总体趋势为西部厚度大，中-东部厚度小，受到弱透水层的限制，下段含水层具有微承压性，地下水位埋深为 0~3m。

②中层孔隙承压含水岩组中层孔隙承压含水岩组主要由上、中更新统岩层组成，深度范围 20~80m，含水岩层厚度较大。上更新统灰色粉细砂及中更新统黄褐色细砂、砂砾石层为主要含水岩层，中间夹有泥质层透镜体，形成局部隔水带，含水岩组厚约 5~60m，除部分地区外，总体富水性中等。

2) 地下水补径排

①孔隙潜水孔隙潜水的补给来源包括降雨入渗、地表水（河流、水渠、水塘、湖泊等）入渗补给以及邻区含水系统侧向径流流入，局部地段为下伏承压水的顶托补给。其中降雨入渗是主要补给来源，降雨集中在 6~10 月份，含水系统侧向补给主要为西北方向流入。潜水排泄方式较多，有蒸发排泄、向地表水体排泄、人工开采以及向邻区径流排泄等。由于孔隙潜水含水介质的粒度较细，持水性好，因而径流条件较差。根据区域水文地质资料，研究区浅层孔隙潜水径流方向为自西北向东-东南，但水力梯度小，径流缓慢。

②中层孔隙承压水中层孔隙承压水的补给来源主要包括：上部孔隙潜水下渗补给和邻区含水系统的侧向径流补给，径流补给为西-西北部地下水流入。中层孔隙承压水排泄方式主要有下面几种：①向邻区含水层侧向径流排泄，地下水径流排泄总是自西北向东-东南排泄，速度缓慢；②向浅层孔隙潜水垂直排泄，本层水具有承压性，局部地区水位高于浅层潜水水位，发生越流，向浅层排泄。

(2) 地表水

潜江境内河渠纵横交错，湖泊星罗棋布，素有“鱼米之乡”美誉。汉江、东荆河等长江支流贯穿全境。百里长渠、城南河、田关河、西荆河等 21 条排灌干渠、借粮湖、返湾湖、冯家湖、白露湖、张家湖、苏湖等 6 个湖泊遍布潜江市，其中湖泊面积 2.7×10^4 亩。

距离厂址最近水体为汉南河（通顺河潜江段），位于厂址东北部 230m。汉南河起源于汉江汉南闸，流经潜江、仙桃，在仙桃市深江管理区流入仙桃市，主要作用是排涝、泄洪和农田灌溉。该河道在潜江市段长约 32km，河面宽 20m，河水流量受闸门控制，

每年春灌和秋灌开闸放水流量 $80\text{m}^3/\text{s}$ ，其它时期为枯水季节，基本上是泽口地区生活废水和工业废水流量，枯水期河水流量为 $3.5\text{m}^3/\text{s}$ ，甚至出现断流。本项目工业用水取自，废水经处理后进入潜江经济开发区工业污水处理厂，尾水排入汉南河。

2.1.5 气候气象

潜江市地处中亚热带和北亚热带的交汇地带，气候类型属于北亚热带大陆性季风气候，春旱、夏温、秋迟、冬暖，夏季降水集中，雨热同季，四季分明，热量、雨量充足，无霜期长。

根据潜江市气象台多年的气象资料统计，主要气候特征如下：

全年太阳辐射总量为 $108\sim 109$ 千卡/平方厘米，年日照时数 $1945\sim 1988\text{h}$ ，年平均气温 $15.4\sim 17.0^\circ\text{C}$ ，年无霜期 274 天。

潜江地区降水充沛，年平均降水量在 $972\sim 1115\text{mm}$ 之间。因受季风影响，降水季节性较强，年变化显著。春夏两季是降雨量最多的季节，一般占全年降雨量的 70% 以上。太阳辐射量占全年 75%， $\geq 10^\circ\text{C}$ 的积温为全年的 80%。

潜江市年平均蒸发量为 1359.3mm ，平均年中 7~8 月蒸发量最大，平均 212.1 和 188.4 毫米；最小以低温阴雨的 1 月，为 51.4mm 。潜江市年平均相对湿度为 81%，平均绝对湿度 16.9 毫巴。季节变化明显。

境内地势平坦开阔，为冷空气南下通道，冬季以偏北风为主，夏季以偏南风为主。年平均风速为 2.5m/s 。8 级以上大风日数，年平均 4.2 天，以春季大风数据多。由于地势关系，南部大风日数多于北部。

2.2 周边环境概况及敏感目标

企业所在地块位于潜江经济开发区。通过现场踏勘及结合 Google Earth 卫星影像及相关资料分析可知，本地块周边分布的敏感目标类型主要为居民区和地表水体。敏感目标的具体情况见表 2-1，分布位置示意图见图 2-2。

表 2-1 环境敏感目标一览表

序号	敏感目标	类型	方位	距离厂界直线距离(m)
1	汉南河	地表水	西北	50

3 企业基本概况

3.1 企业基本信息

湖北孚诺林新材料有限公司是由浙江孚诺林化工新材料有限公司投资设立的，浙江孚诺林化工新材料有限公司成立于2006年11月，注册资本900万美元，公司经营范围包括生产偏氟乙烯聚合物、二氟一氯乙烷、偏氟乙烯（中间产品）、25~32%盐酸（副产）；销售自产产品等。本项目生产主要产品聚偏氟乙烯主要应用于锂电池用粘结剂，隔膜涂层，太阳能电池背板膜，水处理膜，水性氟涂料。

近几年，在新能源汽车方面锂电池用的偏氟乙烯聚合物的需求量逐年攀升。为适应市场需求，公司决定于潜江市泽口街道金澳大道6号，建设年产2.5万吨偏氟乙烯聚合物生产线及配套项目。

3.2 建设项目概况

湖北孚诺林新材料有限公司于2021年成立，共报批的项目具体情况如下：

企业于2021年建设了“年产2.5万吨偏氟乙烯聚合物生产线及配套项目”，该项目于2021年10月获得了潜江市生态环境局批复，批复文号为潜环评审函（2021）88号。2022年12月对年产2.5万吨偏氟乙烯聚合物生产线及其配套项目（一期）进行了验收工作。目前对年产2.5万吨偏氟乙烯聚合物生产线及其配套项目（二期）进行了验收，于2024年7月3日进行了公示。

3.3 总平面布置

厂区按功能分区布置，各功能分区内在符合相关规范的前提下应布置紧凑、合理并与相邻功能区相协调。各个功能区之间物流输送、动力供应便捷合理。运输路线的布置，应使物流顺畅、短捷，并应避免或减少折返迂回。人流、货流组织合理，避免运输繁忙的路线与人流交叉。人流、货流出入口分开设置。主要货流出入口位于厂内主要货流方向，并靠近运输繁忙的仓库、装料站，同时与厂外运输路线连接方便；主要人流出入口紧靠厂区行政办公及生活服务设施。厂区内分期建设的预留发展用地，远近工程统一规划。近期工程集中、紧凑、合理布置，并与远期工程合理衔接。

根据本工程平面布置图，厂区北部为甲类、乙类、丙类仓库、危废间、甲类罐区和戊类罐区，南部为生产区，西部为污水处理、初期雨水池、事故应急池等，东部为非生产区，包括公用工程房、综合楼、质检楼、中控室和办公楼等。

具体平面布置见图3-1。



图 3-1 全厂平面布置图

3.4 主要原辅料及燃料情况

企业主要原辅材料见表 3-1。

表3-1 企业主要原辅材料一览表

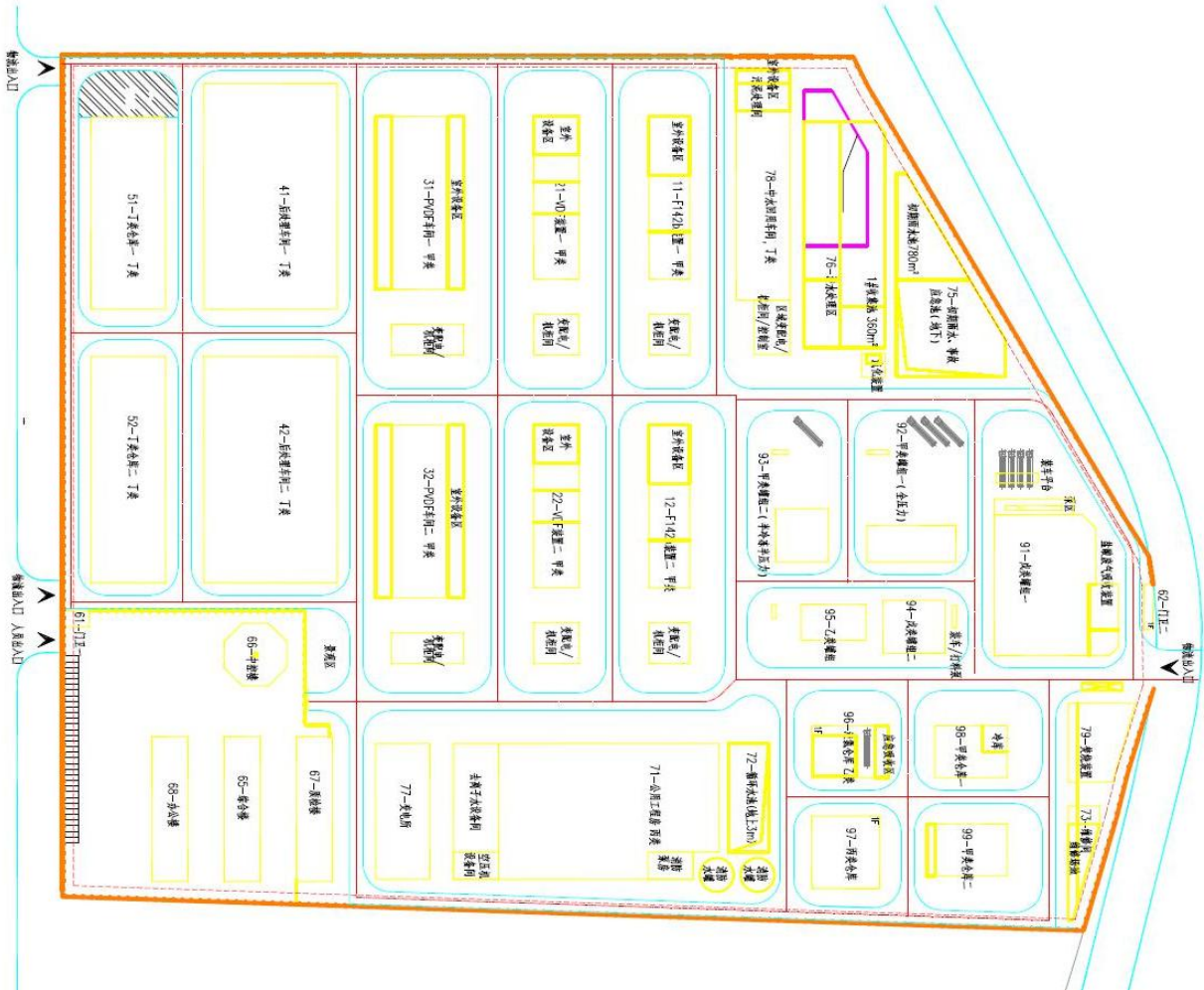
序号	货物名称	规格	一期年耗 (t)	二期年耗 (t)	全厂年耗 (t)
1	液碱	30%	2943	2943	5886
2	液氯	99.6%	18000	18000	36000
3	二氟乙烷(F-152a)	99.5%	16053	16053	32106
4	二氟一氯乙烷(F-142b)	99.99%	22500	22500	45000
5	偏氟乙烯(VDF)	99.99%	13500	13500	27000
6	六氟丙烯	99.99%	631	631	1262
7	氯化钙	分析纯	112.5	112.5	225
8	丙酮	99%	8	8	16
9	添加剂	/	851.1	851.1	1702.2

3.5 主要产品

湖北孚诺林新材料有限公司主要产品产量见下表。

表 3-2 产品产能一览表

序号	货物名称	一期规模 t/a	二期规模 t/a	全厂生产规模 t/a	备注
1	偏氟乙烯聚合物 (PVDF)	12500	12500	25000	外售
2	偏氟乙烯(VDF)中间体	13500	13500	27000	25500 吨自用, 1500 吨外售
3	二氟一氯乙烷 (F-142b)中间体	22500	22500	45000	自用
4	副产品盐酸	67650	67650	135300	外售
5	副产品次氯酸钠	4620	4620	9240	外售
6	PVDF 等外品	825.2	825.2	1650.4	外售

3.6 生产工艺及产排污环节

聚偏氟乙烯，简称 PVDF，是由三步反应生成的。第一步二氟一氯乙烷（F-142b）的合成；第二步偏氟乙烯单体的生成；第三步单体聚合。因此，产品生产工艺包括二氟一氯乙烷（F-142b）生产工艺、偏氟乙烯单体（VDF）生产工艺、单体聚合（PVDF）生产工艺 3 个主要工艺过程。

3.6.1 二氟一氯乙烷（F-142b）的合成

原料液氯经鹤管密闭卸车至储罐储存，液碱经泵卸车至储罐储存，二氟乙烷(F-152a)经密闭管道输送至二氟乙烷（F-152a）储罐储存。物料输送均采用密闭管道。该工艺连续生产，年运行时间为 7200h。

(1) 反应前处理

液氯计量槽中的液氯经过汽化器汽化之后，进入氯气缓冲器，再经过流量计计量后进入混合器。自储罐输送过来的二氟乙烷直接进入计量槽，计量后的二氟乙烷进入汽化器，经汽化后进入缓冲罐，再经过流量计计量后，进入预热器。在预热器内采用蒸汽对二氟乙烷进行间接升温，使其温度保持在 100℃左右。经过升温后的二氟乙烷和氯气严格按照配比在混合器内进行混合。汽化器、混合器、预热器等均为密闭装置。

(2) 氯化反应

混合后的物料通过密闭管道从光氯化反应器的底部进入，调整反应器内的温度、压力和光照等条件，物料在温度 60~80℃，压力 80kpa、紫外灯照射条件下进行氯化反应，此反应过程在密闭的氯化器装置进行。由于整套密闭投料过程氯化反应器内空气通过冷

凝器排空管排空，排空管排出的气体收集至焚烧炉焚烧。

(3) 石墨降膜吸收、水洗

反应后的气体依次从底部进入石墨降膜吸收器、水洗塔，工业软水从顶部进入水洗塔逆流吸收形成盐酸，吸收后的盐酸经水封流入降膜吸收器，如此反复，提浓后的盐酸经水封流入盐酸贮罐。盐酸作为副产品外售。

(4) 碱洗

带有微量酸性的水洗气体，由底部进入碱洗塔，碱液由碱液池经碱液泵输入碱洗塔顶流入，中和洗涤后的碱液流回碱液池，作为次氯酸钠副产外售。

(5) 干燥、脱水

碱洗中和后的气体通过氯化钙溶液对其进行干燥，并通过冷冻脱水器间接冷却物料后进入气柜。气柜内气体进入压缩机进行压缩。冷冻脱水器通过零度盐水进行间接冷却至 $5\sim 10^{\circ}\text{C}$ ，脱除的有机废液送至焚烧炉焚烧。目标产品二氟一氯乙烷不会在此温度下冷凝，进入下一步工序进一步冷却。

(6) 冷凝

压缩后的气体进入中冷冷凝器、尾冷冷凝器，采用零度的盐水，对其进行冷凝，液化后的二氟一氯乙烷粗品收集于中间槽内，不凝性气体则由尾冷冷凝器排出后收集于废气储罐，输送至焚烧炉焚烧，废弃的盐水排至污水处理站处理。

(7) 脱气塔

贮存于中间槽的二氟一氯乙烷粗品，经过物料输送泵升压后均匀的压入脱气塔，脱除受热挥发的轻组分二氟乙烷。脱气塔采用蒸汽加热物料。塔身内部通过气液相充分接触，沸点不同的组分相互接触分离，轻组分二氟乙烷从塔顶脱出。脱气塔顶经过取样分析塔顶气体中二氟乙烷含量 $\geq 95\%$ 时，则直接将气体排入二氟乙烷缓冲罐内，再返回氯化反应器进行反应。脱气塔塔釜物料组分二氟乙烷 $\leq 0.5\%$ 时压入精馏塔。

(8) 精馏、干燥

精馏塔的作用是塔身内部通过气液相充分接触，沸点不同的组分相互接触分离达到提纯的目的。精馏塔顶回流管处收集合格的成品液相二氟一氯乙烷，经分子筛干燥脱水后收集于成品槽内。当塔顶气相二氟乙烷含量 $\geq 0.2\%$ 时，关闭出料阀，开启排气阀把排气排入气柜，精馏塔塔釜物料输送至回收塔。本过程采用蒸汽对物料进行间接升温。

(9) 回收塔

回收塔塔顶气体回收至碱洗塔再利用，塔釜釜残输送至甲类罐区高沸物储罐进行存

储。二氟一氯乙烷（F-142b）产品经过分析合格后，随将成品 F142b 收集于成品槽，产品通过出料泵压入甲类罐区二氟一氯乙烷储罐进行储存，用于偏氟乙烯生产。

工艺流程及产污节点图见下图。



图 3-2 二氟一氯乙烷（F142b）工艺流程图

3.6.2 VDF 生产工艺

(1) 裂解反应前处理

原料二氟一氯乙烷（F142b）在压力下以液态形式由甲类罐区通过原料输送泵输送至中间储罐，然后原料经过汽化器，预热器对其进行加热升温（蒸汽加热），达到进裂解炉的规定温度、压力。汽化器、预热器、输送管道均为密闭装置。

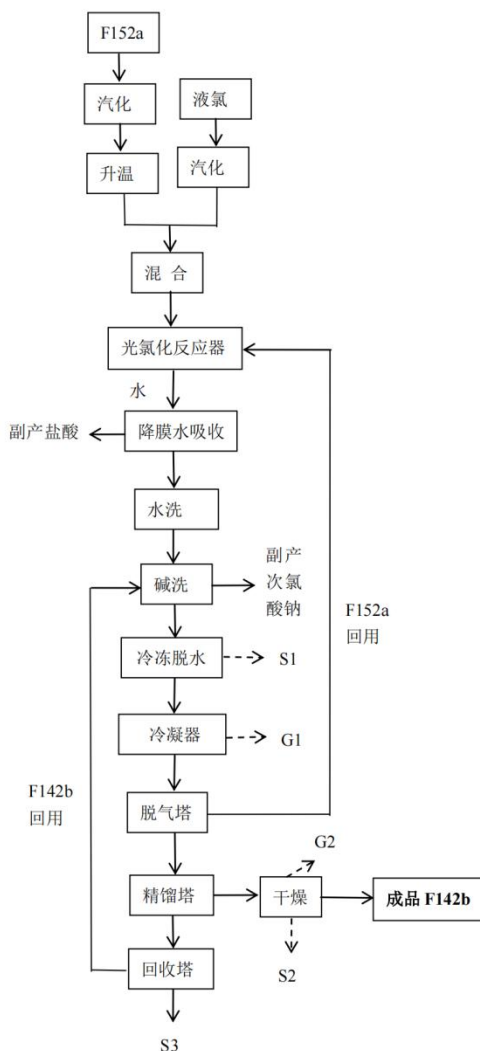
(2) 裂解反应

气相原料 F142b 通过管道输送至裂解炉，在温度 600/800°C, 压力 80kpa 条件下进行裂解脱去 HCl 气体，生成主产物偏氟乙烯（VDF）和乙炔、二氟二氯乙烯、氟乙烯和一

氟一氯乙烯、HCl、HF 等副产物。反应产生粗品裂解气连续从裂解炉内流出，经过风冷换热器、水冷换热器并对裂解气进行降温处理，使其降温至 60°C。F142b 高温裂解反应，裂解炉通过电加热提供热源。

由于整个装置密闭，投料过程裂解炉内空气排空，从冷凝器排空管排出收集至焚烧炉焚烧。

(3) 石墨降膜吸收、水洗

降温后的裂解气体依次从底部进入石墨降膜吸收器、水洗塔，工业软水从顶部进入水洗塔逆流吸收形成盐酸，吸收后的盐酸经水封流入降膜吸收器，如此反复，提浓后的盐酸经水封，流入盐酸贮罐。盐酸作为副产品外售。

(4) 碱洗

未吸收气态物质中的氯化氢和氟化氢由底部进入碱洗塔，碱液经碱液泵输入碱洗塔顶流入，中和洗涤后的碱液流回碱液池，废碱液通过管道输送泵输送至厂区废水处理中心进行处理。

(5) 干燥、脱水

夹带着水蒸汽的碱洗中和后的气体后通过氯化钙溶液喷淋吸收其中的水分干燥，并通过冷冻脱水器间接冷却物料后进入气柜。气柜内气体进入压缩机进行压缩。冷冻脱水器通过-35 度冷冻盐水进行间接冷却，冷凝下来的未反应原料 F142b 输送至回收塔进行回收循环利用。废弃的氯化钙溶液排入污水站进行处理。

(6) 硅胶干燥器

压缩后的气体经过硅胶干燥器脱除物料中的微量水蒸气。硅胶顶部不定期排放有机废气收集于废气储罐至焚烧炉焚烧。

(7) 冷凝

干燥后的气体经过中冷冷凝器、尾冷冷凝器液化后收集于中间槽内，不凝性气体则由尾冷冷凝器排出后收集废气储罐至焚烧炉焚烧。

(8) 脱气塔、丙酮塔

贮存于中间槽的 VDF 粗品，经过物料升压后均匀的压入脱气塔脱除轻组分 VDF、乙炔等。脱气塔顶经过取样分析塔顶气体中轻组分含量达到规定量时，则直接将气体排入丙酮塔内，对轻组分中的乙炔进行溶解吸收，产生的废丙酮液送至焚烧炉焚烧，除杂后的 VDF 返回。

(9) 精馏塔

精馏塔作用是塔身内部通过气液相充分接触，沸点不同的组分相互接触分离达到提纯的目的。精馏塔顶回流管处收集合格的液相偏氟乙烯（VDF），经硅胶脱水后收集于成品槽内。当塔顶轻组分达到一定含量时，关闭出料阀，开启排气阀把排气排入气柜，精馏塔塔釜物料输送至回收塔。

偏氟乙烯（VDF）产品经过分析合格后，收集于成品槽，产品通过 VDF 出料泵压入甲类罐区偏氟乙烯储罐进行低温储存，用于偏氟乙烯聚合物生产。

(10) 回收塔

精馏塔塔釜物料输送至回收塔进行回流分离，回收塔塔釜物料输送至 F142b 脱气塔。回收提纯未反应原料 F142b。

(11) F142b 脱气塔

回收塔塔釜物料压入 F142b 脱气塔，塔身内部通过气液相充分接触，沸点不同的组分相互接触分离达到脱除相应 F142b 对应轻组分的目的。

(12) F142b 精馏塔

F142b 脱气塔塔釜物料通过压差压入 F142b 精馏塔，塔身内部通过气液相充分接触，沸点不同的组分相互接触分离达到提纯的目的。精馏塔顶回流管处收集合格的液相 F142b 二氟一氯乙烷回收循环利用。塔釜残液，收集于残液罐，残液罐定期送至焚烧站进行焚烧。



图3-3 VDF工艺流程及产污节点图

3.6.3 PVDF 生产工艺

(1) 聚合反应前处理

使用空冷汽化器使甲类罐区偏氟乙烯(VDF)原料以气相形式通过管道输送至PVDF车间中间原料槽进行储存,气相VDF通过车间隔膜压缩机增压压入聚合反应釜。物料均采用密闭管道输送。

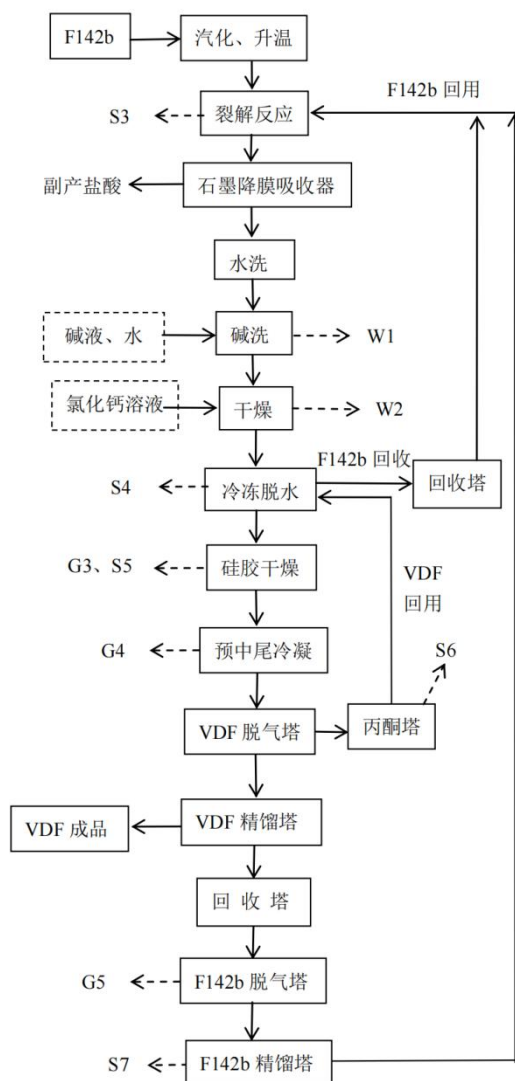
(2) 聚合反应

聚合反应前,事先向聚合反应釜内加入一定量的纯水及反应助剂,并通过VDF或共聚单体(HFP六氟丙烯、CTFE三氟氯乙烯)对聚合反应釜进行增压,然后对聚合釜进行升温,当达到温度40~90℃、压力4.2~7.0mpa时,再次加入助剂进行反应。当反应达到一定的反应产量停止反应。反应聚合物放料至收集槽。放料结束后,对聚合釜进行清洗处理。清洗废水排出至厂区污水站进行处理。

(3) 出料（脱气、凝聚处理）

聚合物放料至收集槽，首先聚合物液体进行脱气处理，脱除溶液内溶解的微量未反应单体VDF，此气体收集于废气罐然后输送至焚烧站焚烧。然后聚合物液体内加入氯化钙凝聚剂进行凝聚处理，凝聚后析出固体聚合物，排出废水至厂区污水站进行处理。

(4) 洗涤压滤

通过输送泵将聚合物输送至洗涤槽和压滤机，对聚合物进行反复洗涤压滤，脱除聚合物表面杂质。洗涤废水排入厂区污水站进行处理。

(5) 干燥

洗涤压滤后聚合物滤饼通过螺旋输送机输送至闪蒸干燥机进行干燥处理，水蒸气通过送风机送入闪蒸主机与聚合物进行充分接触脱除聚合物中的水份，得到干燥的PVDF粉料。热空气通过蒸汽进行加热。干燥过程产生含尘废气通过布袋除尘器后达标排放。

(6) 包装

干燥合格的成品PVDF粉料通过螺旋输送机输送至粉料包装机进行成品包装。成品纸箱包装，规格20~25kg/箱，然后堆码打托输送至成品仓库外售。部分在指标以外的等外品PVDF粉料也进行纸箱包装，销售给特定客户。包装过程产生含尘废气通过滤筒除尘器过滤达标排放。



图 3-4 偏氟乙烯聚合物工艺流程及产污节点图

3.7 污染防治措施

3.7.1 有组织大气污染防治措施

项目废气主要为焚烧炉废气、闪蒸干燥废气、装置区无组织排放、污水处理车间废气、危废暂存废气、罐区无组织废气和包装区无组织废气。

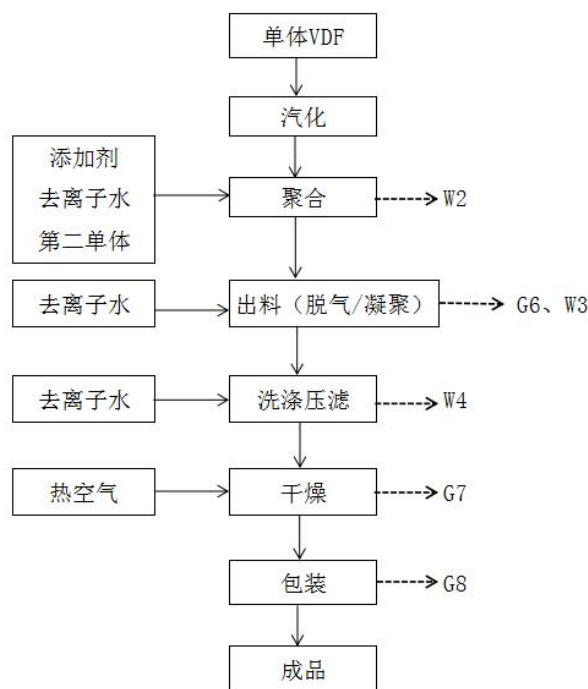
(1) 焚烧炉废气

焚烧炉废气采用“SNCR 脱硝+余热锅炉+高温除尘+急冷塔+喷淋塔+二级水洗塔+二级碱洗塔+湿法电除尘+活性炭吸附+燃气加热+SCR 催化”的烟气净化处理方式，烟气最终经一座高 35m 的烟囱排放。

(2) 闪蒸干燥废气

项目设置设置 10 台闪蒸干燥设备，每台闪蒸干燥设备产生的废气各配备 1 台布袋除尘器（自带），经处理达标后通过 1 根 25m 高排气筒排放。

(3) 装置区无组织排放

装置区无组织排放主要是设备不严密处挥发的有机物料，生产过程中设备密封不严密处挥发的有机废气无组织排放。

(4) 污水处理车间废气

项目所用的某些物料带有异味，另外在污水处理过程中的某些环节，例如沉淀池、污泥池等区域可能产生一定臭味，本项目处理的废水主要为含有机溶剂的废水，污水处理站运行过程中产生的废气主要为 NH₃、硫化氢等臭气物质、非甲烷总烃，污水站恶臭气体收集后经碱喷淋+酸喷淋+次氯酸钠喷淋的系统处理，经不低于 15m 排气筒排放。

(5) 罐区无组织废气

罐区无组织主要是罐区盐酸储罐呼吸阀盐酸雾的挥发。盐酸储罐呼吸阀挥发的盐酸雾采取集气罩+水喷淋吸收+碱液中和的处理方式处理后排放。

(6) 包装区无组织废气

PVDF 产品包装过程产生含尘废气，项目设置五台包装设备，每台设备产生的废气各通过 1 台滤筒除尘器处理尾气后无组织排放。

(7) 危废暂存间废气

危废暂存间逸散的挥发性有机物进行收集，采用活性炭吸附装置处理，经不低于 15m 排气筒排放。

3.7.2 水污染环境保护措施

项目废水主要包括为生活污水和生产废水。采取分质处理，其中清净下水包括制纯水的浓水、循环冷却排水、余热锅炉排水直接进入清水池；生活污水经化粪池处理后排入1#一体化生活污水处理设备。生产废水分为两类，主要包括①VDF工艺废碱液、检测废水、罐区喷淋废碱液和焚烧炉及烟气治理排水，均排入2#污水处理装置进行处理；②PVDF生产过程中产生的聚合废水、设备清洗废水、车间地面冲洗水、物料洗涤废水均为含氟废水，分别经过3#、4#污水处理装置处理部分回用于生产；所有外排废水达高新区工业污水处理厂接管标准要求后由市政管网排入高新区工业污水处理厂，尾水达到《城镇污水处理厂污染物排放标准》（GB18918-2002）中的一级A标准要求后排入汉南河。

3.7.3 噪声污染环境保护措施

选用低噪声设备，采用隔声、减震等措施。

3.7.4 固体废物污染防治措施

本项目固体废弃物主要包括生活垃圾、一般固废和危险固废。

（1）生活垃圾

项目员工产生的生活垃圾经环卫部门定期收集处理。

（2）一般固废

项目一般固废主要为纯水装置滤芯、EDI模块、除尘器捕集粉尘和未沾染有机物料的废包装。纯水装置滤芯、EDI模块由厂家回收，除尘器捕集粉尘作为等外品外售，未沾染有机物料的废包装材料外售。

（3）危险固废

项目主要危险固废包括炭黑、焚烧飞灰、废硅胶、废分子筛、废滤布、废滤袋、废活性炭、污水站污泥、精馏残液和高沸物、中水过滤膜、废矿物油等，废气治理过程水喷淋+碱液吸收产生含氯化氢和氟化氢的混合酸。

①废滤袋、废硅胶、废分子筛（HW49 900-041-49）、焚烧飞灰、回转窑残渣、废活性炭（HW18 772-003-18）、中水过滤膜（HW45 261-084-45）、废矿物油（HW08 900-249-08）、混合酸（HW34 900-349-34），以上废滤袋、废硅胶、废分子筛、焚烧飞灰、回转窑残渣、废活性炭、中水过滤膜暂存于危废暂存间后定期交由光大绿色环保固废处置（黄石）有限公司处置；矿物油交给湖北省春年华环保科技有限公司处理，混合酸交给荆州市昌盛环保工程有限公司、湖北永绍科技股份有限公司处理。

②生产过程产生的冷冻脱水有机废液、丙酮废液、精馏釜产生高沸物，均为有机物，本项目将以上废液进行汽化后送入自建焚烧炉与废气一起焚烧。

3.7.5 地下水污染环境保护措施

防止地下水污染应坚持预防与控制相符合的全过程防控原则。

(1) 全过程控制原则

针对工程可能发生的地下水污染，地下水污染防治按照“源头预防、末端控制、污染监控、应急处理”，从污染物的产生、入渗、扩散、应急处理全过程进行防控。

(2) 分区防治原则

根据工艺、设备、管线设计方案及操作工况、所涉及的物料及其可能泄露的途径等，进行地下水污染分区划分，不同分区采取与之相适应的防止地下水污染设计。污染区划分应结合项目实际情况确定。

(3) “可视化”原则

加工、储存、输送有毒有害可能污染地下水物质的设备、管线应尽量布置在地上，便于物料泄漏情况下的及时发现和及时处理。

(4) 可实施性原则

采用可靠的防止地下水污染材料、技术和实施手段，在不对地下水污染的前提下，又能满足项目建设整体的进度和费用要求。

4 排查方法

4.1 资料收集

通过现场调查，集合相关部门职能进行资料收集，目前资料收集情况见下表所示。

表 4-1 资料收集情况一览表

资料清单		收集情况
基本信息	企业总平面布置图及面积	已提供
	重点设施设备分布图	已提供
	雨污管线分布图	已提供
生产信息	企业生产工艺流程图	已提供
	化学品信息，特别是有毒有害物质生产、使用、转运、储存等情况	已提供
	涉及化学品的相关生产设施设备防渗漏、流失、扬散设计和建设信息	已提供
	相关管理制度和台账	已提供
环境管理信息	建设项目环境影响报告书（表）	已提供
	竣工环保验收报告	已提供
	环境影响后评价报告	未进行后评价
	清洁生产报告	未进行清洁生产
	排污许可证	已提供
	环境审计报告	未进行环境审计
	突发环境事件风险评估报告	已提供
	应急预案	已提供
	废气、废水收集、处理及排放情况	已提供
	固体废物产生、贮存、利用和处理处置等情况	已提供
	相关处理、贮存设施设备防渗漏、流失、扬散设计和建设信息	已提供
	废气、废水、固废等相关管理制度和台账	已提供
	土壤和地下水环境调查监测数据、历史污染记录	已提供
已有的隐患排查及整改台账	未进行	
重点场所、设施设备管理情况	重点设施、设备的定期维护情况	已提供
	重点设施、设备操作手册以及人员培训情况	已提供
	重点场所的警示牌、操作规程的设定情况	已提供

4.2 人员访谈

在厂区内通过人员访谈了解厂区的历史情况。人员访谈是通过当面访谈、电话交流等形式向厂区现状或者历史知情人进一步了解厂区内情况，主要目的是为了补充和确认设施设备运行、固体废物、化学品泄漏、环境应急物资储备等企业生产、环境管理等相关信息、厂区地块的使用信息，以及核查所收集到的环境资料的有效性。

企业生产历史上无事故，环保措施较为完善，生产及仓储区域防渗功能完好。

表 4-2 人员访谈获得和核实的主要信息汇总表

序号	咨询/核实内容	获取信息
1	本地块内是否闻到过土壤散发异常气味	无
2	本地块周边是否发生过化学品泄漏或者污染事故	无
3	本地块内是否有水井	有
4	本地块内是否有泄露等污染土壤地下水情况	无
5	本地块内是否存在工业废水排放沟渠或渗坑	无

4.3 重点场所或者重点设施设备确定

通过收集、分析企业资料，结合现场踏勘实际情况，确定了湖北孚诺林新材料有限公司土壤污染隐患重点场所、重点设施设备清单，见表4.3。

表4-3 涉及有毒有害物质的重点场所、重点设施设备清单

涉及工业活动	类别		重点场所/重点设施设备	所处位置	规格型号	数量	主要物质	
液体储存	储罐类储存设施	接地储罐	盐酸储罐	91 储罐区	2000m ³	6	盐酸	
			液碱储罐		200m ³	1	氢氧化钠	
			废酸储罐		200m ³	2	废酸	
			二氟乙烷储罐	92 储罐区	200m ³	6	二氟乙烷	
			二氟一氯乙烷储罐		200m ³	4	二氟一氯乙烷	
			高沸物储罐		200m ³	1	氟氯烷烃	
		次氯酸钠储罐	95 储罐区	200m ³	1	次氯酸钠		
		离地储罐	偏氟乙烯储罐	93 储罐区	100m ³	4	偏氟乙烯	
			六氟丙烯储罐	94 储罐区	100m ³	1	六氟丙烯	
			液氯储罐	96 储罐区	80m ³	3	液氯	
		池体类储存设施	地上池体	31pvdf 内废水箱	31pvdf 生产区	/	1	偏氟乙烯、二氟一氯乙烷、聚偏氟乙烯
				32pvdf 内废水箱	32pvdf 生产	/	1	偏氟乙烯、二氟一氯乙

涉及工业活动	类别		重点场所/重点设施设备	所处位置	规格型号	数量	主要物质
	施			区			烷、聚偏氟乙烯
			41 后处理废水箱	41 后处理车间	/	1	有机物、氟化物
			42 后处理废水箱	42 后处理车间	/	1	有机物、氟化物
	地下池体		11-142b 污水池	11-142b 生产车间	5m ³	1	酸、碱、有机物、氟化物
			12-142b 污水池	12-142b 生产车间	5m ³	1	酸、碱、有机物、氟化物
			21vdf 污水池	21vdf 生产车间	5m ³	1	酸、碱、有机物、氟化物
			22vdf 污水池	22vdf 生产车间	5m ³	1	酸、碱、有机物、氟化物
			91 储罐区废水收集池	91 储罐区	5m ³	1	酸、碱
			92 储罐区废水收集池	92 储罐区	5m ³	1	二氟乙烷、二氟一氯乙烷、氟氯烷烃
			93 储罐区废水收集池	93 储罐区	5m ³	1	偏氟乙烯
			94 储罐区废水收集池	94 储罐区	5m ³	1	六氟丙烯
			96 液氯储罐区废水收集池	96 液氯仓库北	5m ³	1	酸、碱
			品质楼废水收集池	品质楼西北角	5m ³	1	酸、碱
			公用车间废水收集池	71 公用车间	5m ³	1	碱
			公用车间盐水池	71 公用车间	5m ³	2	盐
			事故应急池	事故应急池	5200m ³	1	事故消防水
			污水处理站反应池	污水处理站	/	1	酸、碱、有机物、氟化物
			初雨池	初雨池	2500m ³	1	酸、碱、有机物、氟化物
散装液体转运与厂内运输	散装液体物料装卸	底部装卸	91 装卸区	91 罐区	/	1	盐酸、液碱、废酸
			92 装卸区	92 罐区	/	1	二氟乙烷、二氟一氯乙烷、氟氯烷烃
			93 装卸区	93 罐区	/	1	偏氟乙烯
			94 装卸区	94 罐区	/	1	六氟丙烯
			95 装卸区	95 罐区	/	1	次氯酸钠
			96 装卸区	96 罐区	/	1	氯气
	管道运输	地上管道	厂区各类物料管道、污水管道	车间内及厂区	/	/	厂区各生产物料、生产废水及生活污水
		传输泵	车间物料泵、循环水泵、盐水泵、污水传输泵	各生产区域	/	/	盐酸、液碱、废酸、二氟乙烷、二氟一氯乙烷、氟氯烷烃、偏氟乙

涉及工业活动	类别		重点场所/重点设施设备	所处位置	规格型号	数量	主要物质
							烯、六氟丙烯
	导淋		导淋阀	/	/	/	物料等
货物的储存和运输	包装货物储存和暂存	包装货物为固态物质	成品仓库	成品仓库		1	PVDF
		包装货物为液态物质	原料仓库	甲类仓库		1	
生产区	密闭设备		汽化器、冷却器、降膜吸收器、脱水器、冷凝器、再沸器、脱气塔、精馏塔、回收塔、蒸发器、光氯反应器、水洗塔、碱洗塔、分油塔、缓冲罐、计量槽、中间槽、收集槽、热水槽等	11-F142b 装置区、12-F142b 装置区	/	/	盐酸、液碱、废酸、二氟乙烷、二氟二氯乙烷、二氟三氯乙烷、二氟一氯乙烷等
			汽化器、二级冷脱器、预冷器、中冷器、尾冷器、冷凝器、水洗塔、碱洗塔、CaCl ₂ 洗涤塔、丙酮塔、脱气塔、精馏塔、缓冲罐、循环槽、脱气塔	21-VDF 装置区、22-VDF 装置区	/	/	盐酸、液碱、废酸、二氟一氯乙烷、偏氟乙烯（VDF）和乙炔、二氟二氯乙烯、氟乙烯和一氟一氯乙烯、HCl、HF 等
			聚合釜、缓冲槽、分离器、助剂罐、精密过滤器、脱气罐	31-PVDF 装置、32-PVDF 装置	/	/	偏氟乙烯、六氟丙烯、三氟氯乙烯等
			凝聚槽、洗涤槽、湿料仓、干粉料仓	41-后处理装置区、42-后处理装置区	/	/	偏氟乙烯
			TO 焚烧炉、回转炉、喷淋塔	79-焚烧装置区	/	/	二氟一氯乙烷、偏氟乙烯（VDF）和乙炔、二氟二氯乙烯、氟乙烯和一氟一氯乙烯、偏氟乙烯、六氟丙烯、三氟氯乙烯等
			开放式设备		板框压滤机	41-后处理装置区、42-后处理装置区、	200m ²
	板框压滤机	污水处理站污泥间				1	含氟污泥
其他区域	废水排放系统		车间排水沟、废水收集池（地下）	生产区、罐区、公用车间	/	/	生产废水

涉及工业活动	类别	重点场所/重点设施设备	所处位置	规格型号	数量	主要物质
		废水输送管道（地上）	生产区、罐区、公用车间	/	/	生产废水
	应急收集设施	事故应急池	事故应急池		1	事故废水
	分析化验室	分析化验室	/	/	1	酸、碱等
	固体废物贮存场所	危废暂存间	危废间	726m ²	1	高沸物、废分子筛、废硅胶、炭黑、丙酮废液、精馏残渣、污泥、废滤布、中水过滤膜、回转窑残渣、飞灰、废活性炭、废滤袋、废矿物油、废保温棉、废试剂瓶、废包装物、实验室废物
		一般固废暂存间	一般固废间	/	1	/

4.4 现场排查方法

结合本企业生产实际开展排查，重点排查：

（1）在发生渗漏、流失、扬散的情况下，是否具有防止污染物进入土壤的设施，包括二次保护设施（如储罐区设置围堰及渗漏措施、收集沟）、防滴漏设施（如小型储罐、原料桶、污泥等采用托盘盛放），以及地面防渗阻隔系统（指地面做防渗处理，各连接处进行密封处理，周边设置收集沟渠或者围堰等）等。

（2）是否有能有效、及时发现及处理泄漏、渗漏或者土壤污染的设施或者措施。如二次保护设施需要更严格的管理措施，地面防渗阻隔系统需要定期检测密封、防渗、阻隔性能等。

5 土壤和地下水自行监测方案

本次自行监测方案主要参考《工业企业土壤和地下水自行监测 技术指南》（试行）（HJ 1209—2021）和《湖北省重点行业企业土壤及地下水自行监测规范》（DB42/T1514-2019）进行编制。由于本方案为第一年的监测工作，为了解厂区土壤和地下水实际环境情况，点位数量、采样深度、检测指标等相对更加全面，往后每年的自行监测方案可参照第一年检测结果，根据实际情况按规范进行调整。自行监测方案如下：

5.1 土壤监测方案

（1）布点原则

1）每个潜在污染区域应筛选出 2 个以上潜在污染区域，每个潜在污染区域至少布置 2 个土壤采样点，每个采样点至少采集 1 个以上样品。

2）若各疑似污染区域的污染物类型相同，则依据疑似污染程度并结合实际情况筛选出布点区域。若各疑似污染区域的污染物类型不同，如分别为重金属、挥发性有机物、半挥发性有机物等，则每类污染物依据其疑似污染程度并结合实际情况，至少筛选出 1 个布点区域。

3）土壤布点应尽可能接近疑似污染源，并在不影响企业正常生产、且不造成安全隐患或二次污染的情况下确定。若选定的布点位置现场不具备采样条件，应在污染物迁移的下游方向就近选择布点位置。

4）同时，应在企业外部区域或企业内远离各潜在污染区域处布设至少 1 个土壤对照监测点。土壤对照点应设置在所有潜在污染区域年主导风向的上风向，以提供不受企业生产过程影响且可以代表土壤质量的样品。土壤采样点以表层土壤（0~0.2m）为重点采样层。

5）根据《湖北省重点行业企业土壤及地下水自行监测规范》（DB42/T1514-2019）的相关要求：“企业根据前期调查结果，自行确定监测指标。首次监测时，应能尽可能全面覆盖对应行业常见污染物。不同监测区的监测指标可以不同，原则上每个监测区对应的污染物项目不少于 2 类。”

（2）监测点位和数量

根据以上布点要求，在前期疑似污染区域现场踏勘及识别，以及各疑似污染区域的污染物类型初筛的基础上，本次土壤及地下水自行监测布设 9 个土壤监测点（含对照点 1 个），布点位置见表 5-1，监测布点及分布图见图 5-1。

表 5-1 布点位置

布点类型	编号	采样深度	布点位置	备注说明
土壤点位	S0	表层 (0.2m)	选取厂区上风向位置	对照点, 厂区东南方公路的花坛内
	S1	表层 (0.2m)	g112.88504720,30.47474355	/
	S2	表层 (0.2m)	g112.88525641,30.47439680	/
	S3	表层 (0.2m)	g112.88549781,30.47400844	/
	S4	表层 (0.2m)	g112.88585722,30.47353685	/
	S5	表层 (0.2m)	g112.88608253,30.47274625	/
	S6	表层 (0.2m)	g112.88684428,30.47387898	/
	S7	表层 (0.2m)	g112.88651705,30.47430433	/
	S8	表层 (0.2m)	g112.88621128,30.47482215	/



图 5-1 土壤监测点位图

(3) 监测因子

重点企业可参照附录中企业所属行业类型及特征污染物，选择确定每个潜在污染区域所需监测的特征污染物类别及项目。结合附录中的特征污染物，并结合企业原辅料、生产工艺及潜在污染因子等情况确定本次土壤环境监测因子。

本公司所属行业类别参考“26 化学原料和化学制品制造业”大类中的“265 合成材料制造”类别，参考指南附录 B 中企业所属行业类型及特征污染物需要测试：A1 类-重金属 8 种、A2 类-重金属与元素 8 种、A3 类-无机物 2 种、B1 类-挥发性有机物 16 种、B2 类-挥发性有机物 9 种、B3 类-半挥发性有机物 1 种、B4 类-半挥发性有机物 4 种、C1 类-多环芳烃类 15 种、C3 类-石油烃。

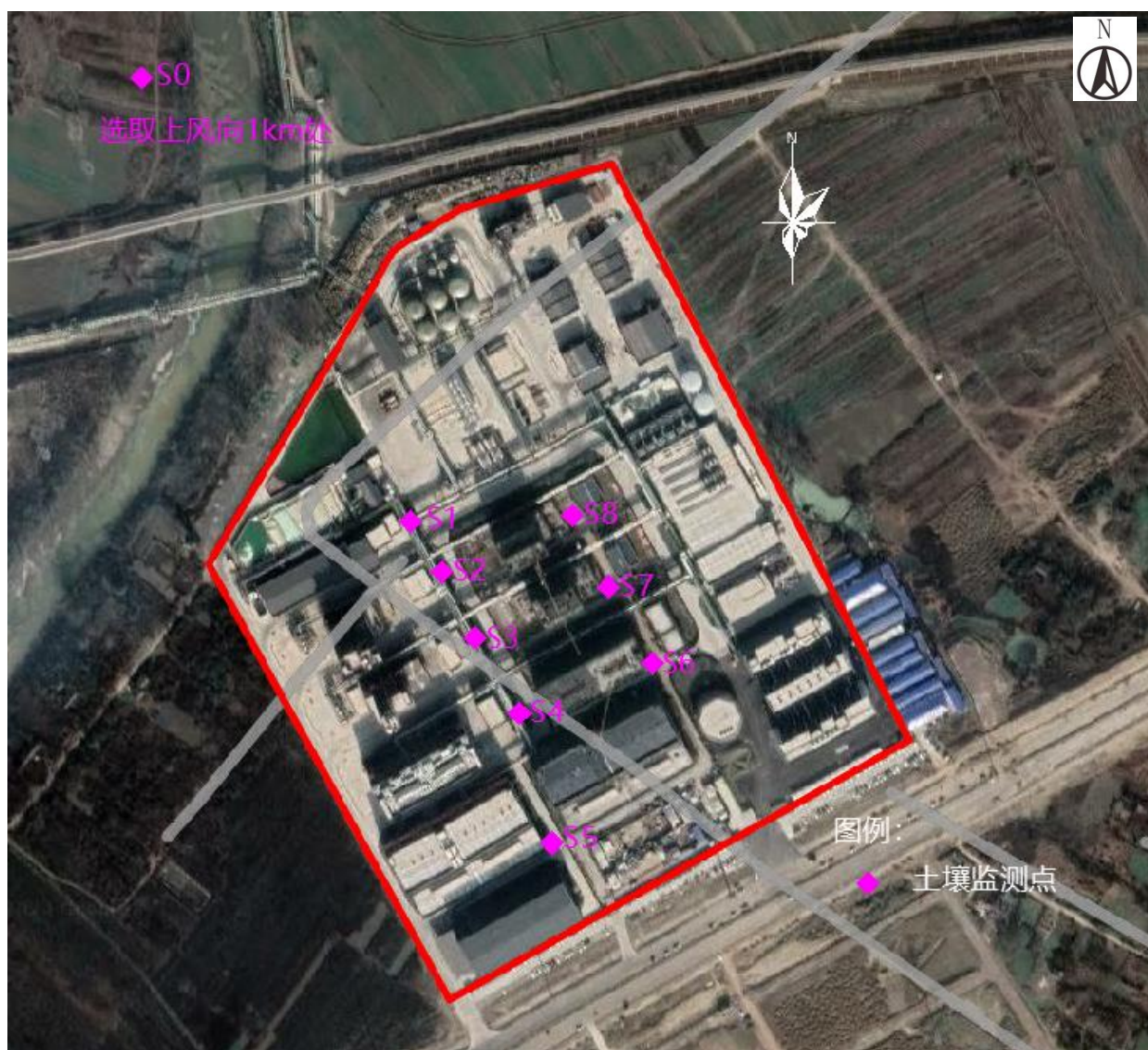
表 5-2 重点行业企业特征污染物分类

类别名称	污染物
A1 类-重金属 8 种	镉、铅、铬、铜、锌、镍、汞、砷
A2 类-重金属与元素 8 种	锰、钴、硒、钒、铋、铊、铍、钼
A3 类-无机物 2 种	氰化物、氟化物
B1 类-挥发性有机物 16 种	二氯乙烯、二氯甲烷、二氯乙烷、氯仿、三氯乙烷、四氯化碳、二氯丙烷、三氯乙烯、三氯乙烷、四氯乙烯、四氯乙烷、二溴氯甲、烷、溴仿、三氯丙烷、六氯丁二烯、六氯乙烷
B2 类-挥发性有机物 9 种	苯、甲苯、氯苯、乙苯、二甲苯、苯乙烯、三甲苯、二氯苯、三氯苯
B3 类-半挥发性有机物 1 种	硝基苯
B4 类-半挥发性有机物 4 种	苯酚、硝基酚、二甲基酚、二氯酚
C1 类-多环芳烃类 15 种	萘烯、萘、芴、菲、蒽、荧蒽、芘、苯并[a]蒽、屈、苯并[b]荧蒽、苯并[k]荧蒽、苯并[a]芘、茚并[1,2,3-c,d]芘、二苯并[a,h]蒽、苯并[g,h,i]芘
C3 类-石油烃	石油烃
C5 类-二噁英类	二噁英类（具有毒性当量组分）（不含共平面多氯联苯）

(4) 采样深度及频次

土壤采样点应以表层土壤（0-0.2m 处）为重点采样层，开展采样工作，采样时应扣除地表非土壤硬化层厚度。结合本企业实际情况，土壤采样自地表（除硬化部分）向下采样深度为 0-0.2m。

监测频次：原则上每年监测 1 次。

5.2 地下水监测方案

(1) 布点原则

参照《湖北省重点行业企业土壤及地下水自行监测规范》（DB42/T 1514-2019）进行布点。布点原则如下：

1) 每个潜在污染区域周边至少布设 1 个地下水监测井。

2) 在充分掌握企业所在区域含水层分布情况、补径排特征等水文地质条件的基础上，按照地下水形成与运移规律科学布设监测井，一般布设再污染物迁移途径的下游方向。

3) 地下水布点应尽可能接近疑似污染源，并在不影响企业正常生产、且不造成安全隐患或二次污染的情况下确定。若选定的布点位置现场不具备采样条件，应在污染物迁移的下游方向就近选择布点位置。

4) 应在企业外部区域或企业内远离各潜在污染区域处布设至少 1 个地下水对照监测点。地下水对照点应设置在企业地下水的上游区域，要尽量与污染物监测井设置在同一含水层。

(2) 监测点位和数量

根据现场踏勘识别出的厂区内疑似土壤污染区域，以及各疑似污染区域的污染物类型，在污染可能较重的区域布点；同时结合企业环境影响评价文件和该地块径流方向，企业厂内布设 4 个地下水监测点位（☆1~☆4），分别位于厂区上部及下部，满足地下水监测井布点要求。

已有地下水布点方案见表 5.1-3，图 5.1-2。

表5.1-3 地下水布点方案

布点类型	编号	采样深度	布点位置 (经纬度)	备注说明
地下水点位	GW1	10m	g112.88443565,30.47594561	
	GW2	10m	g112.88649559,30.47251508	
	GW3	10m	g112.88816929,30.47442916	
	GW4	10m	g112.88718224,30.47606582	



图 5.1-2 地下水监测点位图

(3) 监测项目

结合《地下水环境监测技术规范》（HJ/T164-2004）、《地下水质量标准》（GB/T14848-2017）和企业污染源情况，地下水监测指标为：色度、嗅和味、浑浊度、pH、总硬度、溶解性总固体、硫酸盐、氯化物、铁、锰、铜、锌、铝、耗氧量、氨氮、硫化物、钠、总大肠菌群、菌落总数、亚硝酸盐、硝酸盐、氰化物、氟化物、汞、砷、硒、镉、铬（六价）、铅。

(4) 采样深度及频次

地下水的采样深度为钻孔打到地下水含水层为止，水位稳定时取样。一般情况下，地下水采样深度为监测井水面下 0.5m 以下。

监测频次：原则上每年监测 2 次。

6 现场采样及实验室分析

6.1 现场采样方法和样品运输保存

6.1.1 采样前的准备

(1) 组织准备：由具有野外调查经验且掌握土壤采样技术规程的专业技术人员组成采样组，采样前组织学习有关技术文件，了解监测技术规范。

(2) 采样器具准备：野外采样前，根据采样计划，准备好野外工作的采样工具、器材、文具、安全防护用品及采样车辆等，具体包括：GPS、取样设备、调查信息记录表、相机、卷尺、样品保存装置等工具及器材；工作服、工作鞋、安全帽、药品箱等安全防护装备等。

6.1.2 现场定位

采样前，采用 GPS 定位，在现场确定采样点位的经纬度，并同步在奥维卫星地图中标出实际取样的点位，用标有编号的旗帜作现场标记。在实际取样过程中，如遇地下电缆、管线、沟、槽、齿等地下障碍物，确定的点位有所微调。

6.1.3 样品采集

(1) 土壤样品采集

本次土壤现场调查采样工作根据《建设用地土壤污染风险管控和修复监测技术导则》（HJ25.2-2019）、《土壤环境监测技术规范》（HJ/T166-2004）等相关规定进行。

本次地块土壤调查监测主要采集表层土壤，首先采集挥发性有机物（VOCs）检测样，用于检测挥发性有机物（VOCs）的土壤样品单独采集，不允许对样品进行均质化处理，也不得采集混合样。用非扰动采样器采集不少于 5g 土壤样品快速推入装有 10mL 甲醇（色谱级或农残级）保护剂的 40mL 棕色样品瓶内，推入时将样品瓶倾斜，防止保护剂溅出。检测 VOCs 的土壤样品采集双份，一份用于检测，一份留作备份。然后采集用于检测重金属、半挥发性有机物（SVOCs）等指标的土壤样品，其中检测重金属的土壤样品用木铲采集 1000g 左右的新鲜切面土样装入聚乙烯塑料袋，检测其他项目的土壤样品同样用木铲采集新鲜切面土壤至 250mL 棕色玻璃瓶内并压实。采样过程应剔除石块等杂质，保持采样瓶口清洁以防止密封不严。

土壤现场采样时必须认真填写土壤钻孔采样记录表、样品标签和样品流转记录表等。土壤钻孔采样记录表主要记录内容包括：地块名称、采样点编号、气象条件、采样点坐标、钻孔基本信息（包括钻孔方法、钻孔直径、钻机型号等）、采样人员信息、地层信息、污染信息、采样深度和样品检测项等，如有缺项和错误，及时补齐更正。

根据监测方案，江苏康达检测技术股份有限公司于2024年11月5日组织现场采样人员对我公司的土壤进行了现场监测和采样。具体监测点位见表6-1。

表6-1 土壤监测点位采样信息及样品性状一览表

采样时间	点位编号	点位坐标	采样深度 (cm)	样品性状
		经度, 纬度		
2024年11月5日	S0	选取厂区上风向位置	0-20	潮,棕,素填
	S1	g112.88504720,30.47474355	0-20	潮,棕,素填
	S2	g112.88525641,30.47439680	0-20	潮,棕,素填
	S3	g112.88549781,30.47400844	0-20	潮,棕,素填
	S4	g112.88585722,30.47353685	0-20	潮,棕,素填
	S5	g112.88608253,30.47274625	0-20	潮,棕,素填
	S6	g112.88684428,30.47387898	0-20	潮,棕,素填
	S7	g112.88651705,30.47430433	0-20	潮,棕,素填
	S8	g112.88621128,30.47482215	0-20	潮,棕,素填

现场采样图片见下图6-1。

点位	采样照片
S0	
S1	

<p>S2</p>	 <p>项目名称: 湖北孚诺林新材料有限公司(土壤) 点位: S2 天气: 晴 日期: 2024.11.5 江苏康达检测</p> <p>经纬度: 112.8797660 度: 30.4771012 地址: 湖北省潜江市章华北路282号在八姓湾附近 时间: 2024-11-05</p>	 <p>项目名称: 湖北孚诺林新材料有限公司(土壤) 点位: S2 天气: 晴 日期: 2024.11.5 江苏康达检测</p> <p>经纬度: 112.879684 度: 30.4773814 地址: 湖北省潜江市章华北路282号在八姓湾附近 时间: 2024-11-05</p>
<p>S3</p>	 <p>项目名称: 湖北孚诺林新材料有限公司(土壤) 点位: S3 天气: 晴 日期: 2024.11.5 江苏康达检测</p> <p>经纬度: 112.8799430 度: 30.4768084 地址: 湖北省潜江市章华北路282号在八姓湾附近 时间: 2024-11-05</p>	 <p>项目名称: 湖北孚诺林新材料有限公司(土壤) 点位: S3 天气: 晴 日期: 2024.11.5 江苏康达检测</p> <p>经纬度: 112.8799230 度: 30.4768224 地址: 湖北省潜江市章华北路282号在八姓湾附近 时间: 2024-11-05</p>
<p>S4</p>	 <p>项目名称: 湖北孚诺林新材料有限公司(土壤) 点位: S4 天气: 晴 日期: 2024.11.5 江苏康达检测</p> <p>经纬度: 112.8802614 度: 30.4764800 地址: 湖北省潜江市章华北路282号在八姓湾附近 时间: 2024-11-05</p>	 <p>项目名称: 湖北孚诺林新材料有限公司(土壤) 点位: S4 天气: 晴 日期: 2024.11.5 江苏康达检测</p> <p>经纬度: 112.8801795 度: 30.4765878 地址: 湖北省潜江市章华北路282号在八姓湾附近 时间: 2024-11-05</p>
<p>S5</p>	 <p>项目名称: 湖北孚诺林新材料有限公司(土壤) 点位: S5 天气: 晴 日期: 2024.11.5 江苏康达检测</p> <p>经纬度: 112.8806336 度: 30.4753705 地址: 湖北省潜江市章华北路232号在八姓湾附近 时间: 2024-11-05</p>	 <p>项目名称: 湖北孚诺林新材料有限公司(土壤) 点位: S5 天气: 晴 日期: 2024.11.5 江苏康达检测</p> <p>经纬度: 112.8806286 度: 30.4754892 地址: 湖北省潜江市章华北路232号在八姓湾附近 时间: 2024-11-05</p>



图 6-1 现场采集土壤照片

(2) 地下水样品采集

企业于 2024 年 11 月 12 日及 11 月 16 日委托江苏康达检测技术股份有限公司对厂区已建的 4 口地下水监测井进行采样分析检测，根据检测分析报告（报告编号：KDHJ2412904）地下水监测点位采样信息及样品性状见表 6-2。

表6-2 地下水监测点位采样信息及样品性状一览表

监测日期	监测编号	坐标（经纬度）	样品性状
2024年11月12日 及11月16日	GW1	g112.88443565,30.47594561	微黄、无嗅、微浑
	GW2	g112.88649559,30.47251508	微黄、无嗅、微浑
	GW3	g112.88816929,30.47442916	微黄、无嗅、微浑
	GW4	g112.88718224,30.47606582	微黄、无嗅、微浑

现场采样图片见下图 6-2。

点位	采样照片
GW1	
GW2	
GW3	



图 6-2 地下水现场采样照片

6.1.4 样品运输与保存

土壤样品应根据不同污染指标分析要求，选择不同的样品保存方式。用于测定重金属的样品贮存于聚乙烯袋内；用于测定有机污染物的样品，贮存于密封的棕色玻璃瓶内并使样品充满容器，4℃以下冷藏保存。

采集完成的水样按照不同分析项目的要求进行分装，并按要求贴上样品标签，如需在采样前向样品瓶中添加一定量的保护剂，则在样品瓶标签上标注检测单位内控编号。

样品流转运输应保证样品完好并低温保存，采用适当的减震隔离措施，严防样品瓶的破损、混淆或沾污，在保存时限内运送至样品检测单位。在样品的保存、运输和交接过程中，建立严格的书面记录和责任归属，避免样品的错误放置、混淆和过期。

6.1.5 样品交接

由专人将土壤样品送到实验室，送样者和接样者双方同时清点核实样品，并在样品交接单上签字确认，样品交接单由双方各存一份备查。

6.2 实验室样品分析

6.2.1 土壤样品制备

根据相关的技术规范要求，除部分有机污染物指标需要采用新鲜土壤样品进行分析外，大部分监测指标均可采用干样（风干、烘干或冷冻干燥）进行分析，其样品制备流程如图 6-3 所示。

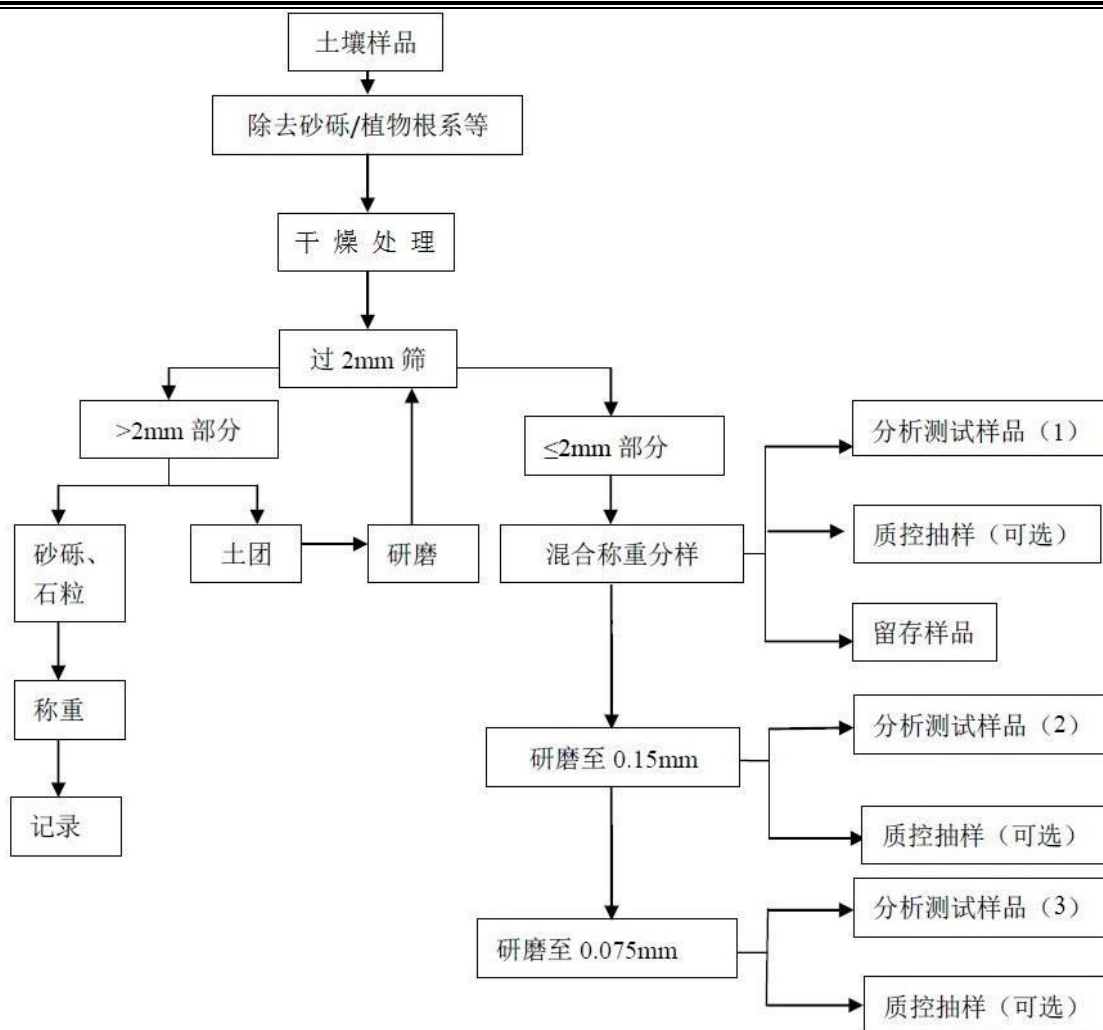

注：过 2mm 筛的样品可用于含水率和 pH 的分析；过 0.15mm 筛的样品可用于金属元素全量的分析；过 0.075mm 筛的样品可用于金属元素的 XRF 法分析。具体以相关分析测试标准为准。

图6-3 土壤样品制备流程

样品干燥：土壤样品运到样品制备场所后，应尽快将样品倒在铺垫有牛皮纸的风干盘中进行风干。将土壤样品摊成 2~3cm 的薄层，除去土壤中混杂的砖瓦石块、石灰结核或动植物残体等。风干过程中应经常翻拌土壤样品，间断的将大块土壤样品压碎，并用塑料镊子挑拣或静电吸附等方法将样品里的杂草根去除。对于黏土，在土壤样品半干时，须将大块土捏碎或用木（竹）铲切碎，以免完全干后结成硬块，难以磨细。除自然风干外，也可根据分析方法标准要求采用冷冻干燥或土壤烘干机等设备进行干燥。

粗磨：是将样品研至全部通过 2mm 筛网的过程。将风干的样品倒在牛皮纸或有机玻璃（硬质木）板无色聚乙烯膜上或装入布袋中，用木锤敲打或用木（有机玻璃）棒压碎，逐次用孔径 2mm 的尼龙筛筛分，直至全部通过 2mm 筛。研磨过程中应随时拣出非土壤成分，包括碎石、砂砾和植物残体等，但不可随意遗弃土壤样品避免影响样品的代表性，应及时填写样品制备原始记录表，记录过筛前后的土壤样品质量。

混匀：是取样前必不可少的重要步骤，将过 2mm 筛的样品全部置于有机玻璃板或无色聚乙烯膜上，充分搅拌、混合直至均匀，保证制备出的样品能够代表原样。

弃取和分装：样品混匀后应按照不同的工作目的，采用四分法进行弃取和分装，并及时填写样品制备原始记录表。保留的样品须满足分析测试、细磨、永久留存和质量抽测所需的样品量。

细磨：是将土壤粒径小于 2mm 的土壤样品继续研磨至全部通过制定网目筛网的过程。包括研磨、混匀、弃取和分装等步骤，需要进一步细磨的样品可以重复相应步骤。研磨时将需要细磨的土壤样品分批次转移至制定网目的土壤筛中进行筛分，去除砂砾和植物根系，将未过筛的土壤样品转移至玛瑙（瓷）研钵或玛瑙（碳化钨、氧化锆）球磨机中进行研磨，直至全部过筛。记录过筛前后的样品质量。

6.2.2 样品分析检测

严格按照国家规定的监测分析方法标准和相应的技术规范进行土壤样品的分析检测。本项目地下水检测分析方法和土壤检测分析方法详见附件 1。

6.3 质量控制与质量保证

质量控制与质量保证严格执行国家环保部颁布的相关环境监测技术规范、分析的标准及方法，实施全过程的质量保证。在样品的采集、保存、运输、交接、分析等过程中，建立完善的质量管理程序。

6.3.1 采样、制样质量保证

为保证本次样品的采集质量，在采样之前，现场监测人员提前做好组织准备工作，采样小组由具有野外调查经验且熟练掌握本次采样技术规程的专业技术人员带队。

（1）监测点位布设及复核

根据点位布设方案，结合地形图和现场具体实际情况，使用 GPS 确定监测点位，并由相关质控人员进行点位复核，检查采样人员是否按要求确定监测点位。

（2）样品采集

本次监测依照相关监测技术规范确定的采样点位，采样过程中佩戴手套操作，以避免不同样品之间的交叉污染。采样结束后，正确、完整地填写样品标签和样品采集现场记录表；若布设的采样点位与现场有出入，在现场记录表格中予以记录；在完成文字记录情况下，拍摄采样现场点位情况。

（3）样品的保存

样品保存按样品名称、编号和分析指标分类保存；预留样品在样品库造册保存；分

析完成后的剩余样品，待测定全部完成数据报出后，移交样品库保存。

（4）样品运输

样品运输过程中避免日光照射、气温异常偏高或偏低时采取适当保温措施，并防止样品损坏或受污染。样品在采集完成后，尽快送回实验室进行分析。

（5）样品交接

样品送达实验室后，实验室对样品进行符合性检查，包括：

- ①样品包装、标识及外观是否完好；
- ②对照采样记录单检查样品名称、采样地点、样品数量、形态等是否一致；
- ③样品是否有损坏和污染；

④当样品有异常或对样品是否适合监测有疑问时，及时向送样人员或采样人员询问，并记录有关说明及处理意见。

（6）样品标识

样品唯一性标识按规范执行。样品标签中包括样品类别、采样日期、样品点位序号、检测项目等信息。试验样品区分为“待测样品区”、“在测样品区”及“已测样品区”，在实验室测试过程中由测试人员及时做好分样、留样的样品转移，并根据测试状态及时做好相应的标记。

（7）样品贮存

实验室设有样品贮存间，用于进实验室后测试及留样样品的存放，两者分区设置，避免混淆。样品存储间配置冷藏柜，用以贮存对保存温度条件有要求的样品。样品贮存间具有防水、防盗和保密措施，以保证样品的安全。

6.3.2 实验室分析质量保证

（1）精密度控制

每批样品每个项目分析时均进行平行样品的测定。平行双样测定结果的允许误差范围参照《土壤环境监测技术规范》（HJ/T 166-2004）、《水和废水监测分析方法》（第四版）中相关规定要求，误差在此允许误差范围之内者为合格。

本项目地下水精密度质量控制合格结果详见附件 1。

（2）准确度控制

每批样品分析要加测有证标准物质或质控平行双样，在测定的精密度合格的前提下，质控样测定值必须落在质控样保证值（在 95%的置信水平）范围之内，否则本批结果无效，需重新分析测定。

本项目地下水准确度质量控制合格结果详见附件 1。

(3) 监测过程中受到干扰时的处理

检测过程中受到干扰时，按有关处理制度执行。一般要求如下：停水、停电、停气等，凡影响到检测质量时，全部样品重新测定。仪器发生故障时，可用相同等级并能满足检测要求的备用仪器重新测定。无备用仪器时，将仪器修复，重新检定合格后重测。

(4) 异常值的处理

分析仪器的灵敏度变化较大时，或者双样平行测定的结果相差较大超过规定要求时，即可判断测定结果的可信度有问题，需要重新分析，同时注意检查原因，确保其后样品分析的可靠性。另外，在样品处理和分析的全过程中应及时记录可能导致测定结果偏差的任何操作的问题，并保留记录，向质量管理人员报告，以便在数据整理分析过程中核查。

6.3.3 报告编制的质量保证

(1) 数据与记录审核

监测人员必须严格执行《记录控制程序》，所有监测数据和采样记录必须在工作当时予以记录，不允许事后补记和追记，以保证数据的真实有效。原始数据记录必须经三级（监测人员、复核人员和部门负责人）审核并签字，确保数据的真实性。

(2) 监测报告编制与审核

监测报告由技术报告部按《检测报告编制和管理程序》要求编制。监测报告执行三级审核制度。要由编写人审核、部门负责人审核、技术负责人或授权签字人签发。质量管理人员负责抽查原始记录、审核质控数据和报告编制质量。

7 土壤和地下水监测结果评价

7.1 土壤调查检测结果评价

7.1.1 土壤评价标准

企业厂区为工业建设用地，本次土壤环境检测评价标准参考《土壤环境质量建设用 地土壤污染风险管控标准（试行）》（GB36600-2018）中第二类用地筛选值和管制值进行评价。具体标准限值见表 7-1。

表7-1 GB36600-2018 土壤污染风险筛选值

单位：mg/kg（注明除外）

序号	检测项目	第二类用地	
		筛选值	管制值
1	氟化物	-	-
2	氰化物	135	270
3	砷	60 ^①	140
4	镉	65	172
5	铜	18000	36000
6	铅	800	2500
7	汞	38	82
8	镍	900	2000
9	铈	180	360
10	铍	29	290
11	钴	70 ^①	350
12	钒	752 ^①	1500
13	铬	-	-
14	锌	-	-
15	硒	-	-
16	锰	-	-
17	铊	-	-
18	钼	-	-
19	四氯化碳	2.8	36
20	氯仿	0.9	10
21	1, 1-二氯乙烷	9	100
22	1, 2-二氯乙烷	5	21
23	1, 1-二氯乙烯	66	200

序号	检测项目	第二类用地	
		筛选值	管制值
24	顺-1, 2-二氯乙烯	596	2000
25	反-1, 2-二氯乙烯	54	163
26	二氯甲烷	616	2000
27	四氯乙烯	53	183
28	1, 1, 1-三氯乙烷	840	840
29	1, 1, 2-三氯乙烷	2.8	15
30	三氯乙烷	2.8	20
31	苯	4	40
32	氯苯	270	1000
33	1, 2-二氯苯	560	560
34	1, 4-二氯苯	20	200
35	乙苯	28	280
36	苯乙烯	1290	1290
37	甲苯	1200	1200
38	间二甲苯+对二甲苯	570	570
39	邻二甲苯	640	640
40	溴仿	103	1030
41	二溴氯甲烷	33	330
42	1, 3, 5-三甲苯	-	-
43	1, 2, 4-三甲苯	-	-
44	1, 3-二氯苯	-	-
45	1, 2, 4-三氯苯	-	-
46	1, 2, 3-三氯苯	-	-
47	2, 2-二氯丙烷	-	-
48	1, 2-二氯丙烷	5	47
49	1, 3-二氯丙烷	-	-
50	1, 1, 1, 2-四氯乙烷	10	100
51	1, 1, 2, 2-四氯乙烷	6.8	50
52	1, 2, 3-三氯丙烷	0.5	5
53	1, 1, 2-三氯丙烷	-	-
54	硝基苯	76	760
55	蒎烯	-	-

序号	检测项目	第二类用地	
		筛选值	管制值
56	萘	-	-
57	芴	-	-
58	菲	-	-
59	蒽	-	-
60	荧蒽	-	-
61	芘	-	-
62	苯并[a]蒽	15	151
63	苯并[a]芘	1.5	15
64	苯并[b]荧蒽	15	151
65	苯并[k]荧蒽	151	1500
66	蒎	1293	12900
67	二苯并[a, h]蒽	1.5	15
68	茚并[1, 2, 3-c, d]芘	15	151
69	苯并[g, h, i]芘	-	-
70	六氯丁二烯	-	-
71	苯酚	-	-
72	2-硝基苯酚	-	-
73	2, 4-二氯酚	843	1690
74	2, 6-二氯苯酚	-	-
75	4-硝基苯酚	-	-
76	2, 4-二甲基苯酚	-	-
77	2-甲基苯酚	-	-
78	六氯乙烷	-	-
79	三氯乙烯	2.8	20
80	石油烃 (C10-C40)	4500	9000
81	二恶英类(总毒性当量)	4×10^{-5}	4×10^{-4}

注：①具体地块土壤中污染物检测含量超过筛选值，但低于或等于土壤环境背景值水平的，不纳入污染地块管理。土壤环境背景值可参考附录 A。

7.1.2 土壤检测结果及评价

本次厂区内土壤监测布设了 8 个监测点位和 1 个对照点位，共采集 9 个土壤样品（不包含现场平行），每个样品分析检测的因子不相同。厂区土壤检测结果详见检测报告附件 2。根据检测报告，调查地块土壤检测结果评价如下：

(1) 重金属和无机物

本次土壤检测了 2 项无机物和 16 项重金属元素，对比参考《土壤环境质量 建设用地土壤污染风险管控标准（试行）》（GB36600-2018）中第二类用地的筛选值和管制值标准，土壤中无机物和重金属含量检测结果如下：

氟化物：在所检测样品中均被检出，含量范围为：470~530mg/kg，《土壤环境质量 建设用地土壤污染风险管控标准（试行）》（GB 36600-2018）中未规定氟化物的标准值。

氰化物：在所检测样品中 S2、S4 均低于检出限，其他点位含量范围为 0.01~0.07mg/kg，所检点位样品中氰化物含量均未超过第二类用地筛选值（135mg/kg）和管制值（270mg/kg）；

砷：在所检测样品中均被检出，含量范围为：8.54~11.6mg/kg，所检点位样品中砷含量均未超过第二类用地筛选值（60mg/kg）和管制值（140mg/kg）；

镉：在所检测样品中均被检出，含量范围为：0.06~0.087mg/kg，所检点位样品中镉含量均未超过第二类用地筛选值（65mg/kg）和管制值（172mg/kg）；

铜：在所检测样品中均被检出，含量范围为：22~35mg/kg，所检点位样品中铜含量均未超过第二类用地筛选值（18000mg/kg）和管制值（36000mg/kg）；

铅：在所检测样品中均被检出，含量范围为：19~32mg/kg，所检点位样品中铅含量均未超过第二类用地筛选值（800mg/kg）和管制值（2500mg/kg）；

汞：在所检测样品中均被检出，含量范围为：0.136~0.249mg/kg，所检点位样品汞含量未超过第二类用地筛选值（38mg/kg）和管制值（82mg/kg）；

镍：在所检测样品中均被检出，含量范围为：37~47mg/kg，所检点位样品中镍含量均未超过第二类用地筛选值（900mg/kg）和管制值（2000mg/kg）。

锑：在所检测样品中均被检出，含量范围为：0.45~0.62mg/kg，所检点位样品中锑含量均未超过第二类用地筛选值（180mg/kg）和管制值（360mg/kg）；

铍：在所检测样品中均被检出，含量范围为：1.69~2.66mg/kg，所检点位样品中铍含量均未超过第二类用地筛选值（29mg/kg）和管制值（290mg/kg）；

钴：在所检测样品均被检出，含量范围为：12.1~15.7mg/kg，所检点位样品中钴含量均未超过第二类用地筛选值（70mg/kg）但未超过管制值（350mg/kg）。

钒：所检测样品中均被检出，含量范围为：100~131mg/kg，所检点位样品中钒含量均未超过第二类用地筛选值（752mg/kg）和管制值（1500mg/kg）；

铬：在所检测样品中均被检出，含量范围为：34~48mg/kg，《土壤环境质量 建设用地土壤污染风险管控标准（试行）》（GB 36600-2018）中未规定土壤铬标准值。

锌：在所检测样品中均被检出，含量范围为：65~118mg/kg，《土壤环境质量 建设用地土壤污染风险管控标准（试行）》（GB 36600-2018）中未规定土壤锌标准值。

硒：在所检测样品中均被检出，含量范围为：1.76~2.51mg/kg，《土壤环境质量 建设用地土壤污染风险管控标准（试行）》（GB 36600-2018）中未规定土壤硒标准值。

锰：在所检测样品中均被检出，含量范围为：632~893mg/kg，《土壤环境质量 建设用地土壤污染风险管控标准（试行）》（GB 36600-2018）中未规定土壤锰标准值。

铊：在所检测样品中均被检出，含量范围为：0.48~0.64mg/kg，《土壤环境质量 建设用地土壤污染风险管控标准（试行）》（GB 36600-2018）中未规定土壤铊标准值。

钼：在所检测样品中均被检出，含量范围为：1.2~1.6mg/kg，《土壤环境质量 建设用地土壤污染风险管控标准（试行）》（GB 36600-2018）中未规定土壤钼标准值。

（2）挥发性有机物

本次测定的挥发性有机物 25 项，均低于检出限，所测样品均满足《土壤环境质量 建设用地土壤污染风险管控标准（试行）》（GB 36600-2018）中规定的标准值。

（3）半挥发性有机物

本次共测定半挥发性有机物 5 项，半挥发性有机物均低于检出限，所测样品均满足《土壤环境质量 建设用地土壤污染风险管控标准（试行）》（GB 36600-2018）中规定的标准值。

（4）多环芳烃类

本次测定的多环芳烃类 15 项，多环芳烃类均低于检出限，所测样品均满足《土壤环境质量 建设用地土壤污染风险管控标准（试行）》（GB 36600-2018）中规定的标准值。

（5）石油烃（C₁₀~C₄₀）

根据所检土壤样品的检测结果，石油烃（C₁₀~C₄₀）均被检出，含量范围为：9~22mg/kg，均未超过《土壤环境质量 建设用地土壤污染风险管控标准（试行）》（GB 36600-2018）第二类用地筛选值（4500mg/kg）和管制值（9000mg/kg）。

（6）土壤 pH

根据所检土壤样品的检测结果，土壤 pH 值的范围为：8.17~8.6。

综上所述，本次土壤环境监测对 9 个点位共计 9 个土壤样品中的无机物和重金属类、

挥发性有机物、半挥发性有机物、多环芳烃类、石油烃（C₁₀~C₄₀）及土壤 pH 等监测因子进行检测，检测结果表明所有土壤样品中的污染物均未超过《土壤环境质量 建设用地土壤污染风险管控标准（试行）》（GB 36600-2018）第二类用地筛选值和管制值。

土壤检测结果统计情况详见表 7-2。

表 7-2 厂区土壤监测结果评价一览表 (S1-S13)

序号	监测项目	检测结果 (mg/kg)									GB36600-2018 第二类用地	
		S1	S2	S3	S4	S5	S6	S7	S8	S0	筛选值	管制值
1	氟化物	593	470	523	493	537	495	507	487	510	-	-
2	氰化物	0.01	ND	0.01	ND	0.07	0.03	0.04	0.05	0.01	135	270
3	砷	11.6	11.6	8.74	8.54	11.2	11	11.6	9.48	10	60 ^①	140
4	镉	0.087	0.078	0.072	0.069	0.079	0.06	0.063	0.086	0.087	65	172
5	铜	30	28	28	28	35	22	25	28	29	18000	36000
6	铅	29	22	19	25	27	25	20	32	30	800	2500
7	汞	0.183	0.164	0.173	0.247	0.136	0.174	0.14	0.249	0.205	38	82
8	镍	41	37	37	40	40	44	37	47	31	900	2000
9	锑	0.62	0.45	0.48	0.47	0.55	0.48	0.46	0.54	0.74	180	360
10	铍	2.66	1.69	2.65	2.37	2.41	2.08	1.96	2.05	1.99	29	290
11	钴	15.6	12.5	15.7	13.4	12.7	14.2	12.5	12.1	13.9	70 ^①	350
12	钒	131	107	126	116	100	112	102	100	115	752 ^①	1500
13	铬	41	37	48	34	48	46	46	43	35	-	-
14	锌	75	78	65	75	79	88	74	118	75	-	-
15	硒	2.51	2.32	1.89	2.18	1.88	1.76	1.86	2.48	2.19	-	-
16	锰	893	700	832	752	632	748	713	732	701	-	-
17	铊	0.64	0.52	0.63	0.56	0.52	0.52	0.48	0.49	0.57	-	-
18	钼	1.6	1.6	1.5	1.4	1.3	1.4	1.2	1.2	1.4	-	-
19	四氯化碳	ND	ND	ND	ND	ND	ND	ND	ND	ND	2.8	36

序号	监测项目		检测结果 (mg/kg)									GB36600-2018 第二类用地	
			S1	S2	S3	S4	S5	S6	S7	S8	S0	筛选值	管制值
20	氯仿		ND	ND	ND	ND	ND	ND	ND	ND	ND	0.9	10
21	二氯乙烷	1, 1-二氯乙烷	ND	ND	ND	ND	ND	ND	ND	ND	ND	9	100
22		1, 2-二氯乙烷	ND	ND	ND	ND	ND	ND	ND	ND	ND	5	21
23		1, 1-二氯乙烯	ND	ND	ND	ND	ND	ND	ND	ND	ND	66	200
24	二氯乙烯	顺-1, 2-二氯乙烯	ND	ND	ND	ND	ND	ND	ND	ND	ND	596	2000
25		反-1, 2-二氯乙烯	ND	ND	ND	ND	ND	ND	ND	ND	ND	54	163
26	二氯甲烷		ND	ND	ND	ND	ND	ND	ND	ND	ND	616	2000
27	四氯乙烯		ND	ND	ND	ND	ND	ND	ND	ND	ND	53	183
28	三氯乙烷	1, 1, 1-三氯乙烷	ND	ND	ND	ND	ND	ND	ND	ND	ND	840	840
29		1, 1, 2-三氯乙烷	ND	ND	ND	ND	ND	ND	ND	ND	ND	2.8	15
30	三氯乙烯		ND	ND	ND	ND	ND	ND	ND	ND	ND	2.8	20
31	苯		ND	ND	ND	ND	ND	ND	ND	ND	ND	4	40
32	氯苯		ND	ND	ND	ND	ND	ND	ND	ND	ND	270	1000
33	二氯苯	1, 2-二氯苯	ND	ND	ND	ND	ND	ND	ND	ND	ND	560	560
34		1, 4-二氯苯	ND	ND	ND	ND	ND	ND	ND	ND	ND	20	200
35	乙苯		ND	ND	ND	ND	ND	ND	ND	ND	ND	28	280
36	苯乙烯		ND	ND	ND	ND	ND	ND	ND	ND	ND	1290	1290
37	甲苯		ND	ND	ND	ND	ND	ND	ND	ND	ND	1200	1200
38	二甲苯	间二甲苯+对二甲苯	ND	ND	ND	ND	ND	ND	ND	ND	ND	570	570
39		邻二甲苯	ND	ND	ND	ND	ND	ND	ND	ND	ND	640	640

序号	监测项目		检测结果 (mg/kg)								GB36600-2018 第二类用地		
			S1	S2	S3	S4	S5	S6	S7	S8	S0	筛选值	管制值
40	溴仿		ND	ND	ND	ND	ND	ND	ND	ND	ND	103	1030
41	二溴氯甲烷		ND	ND	ND	ND	ND	ND	ND	ND	ND	33	330
42	三甲苯	1, 3, 5-三甲苯	ND	ND	ND	ND	ND	ND	ND	ND	ND	-	-
43		1, 2, 4-三甲苯	ND	ND	ND	ND	ND	ND	ND	ND	ND	-	-
44	三氯苯	1, 2, 4-三氯苯	ND	ND	ND	ND	ND	ND	ND	ND	ND	-	-
45		1, 2, 3-三氯苯	ND	ND	ND	ND	ND	ND	ND	ND	ND	-	-
46	1, 2-二氯丙烷		ND	ND	ND	ND	ND	ND	ND	ND	ND	5	47
47	四氯乙烷	1, 1, 1, 2-四氯乙烷	ND	ND	ND	ND	ND	ND	ND	ND	ND	10	100
48		1, 1, 2, 2-四氯乙烷	ND	ND	ND	ND	ND	ND	ND	ND	ND	6.8	50
49	1, 2, 3-三氯丙烷		ND	ND	ND	ND	ND	ND	ND	ND	ND	0.5	5
50	六氯丁二烯		ND	ND	ND	ND	ND	ND	ND	ND	ND	-	-
51	六氯乙烷		ND	ND	ND	ND	ND	ND	ND	ND	ND	-	-
52	硝基苯		ND	ND	ND	ND	ND	ND	ND	ND	ND	76	760
53	苯酚		ND	ND	ND	ND	ND	ND	ND	ND	ND	-	-
54	硝基酚		ND	ND	ND	ND	ND	ND	ND	ND	ND	-	-
55	二甲基酚		ND	ND	ND	ND	ND	ND	ND	ND	ND	-	-
56	二氯酚		ND	ND	ND	ND	ND	ND	ND	ND	ND	2256	4500
57	萘烯		ND	ND	ND	ND	ND	ND	ND	ND	ND	-	-
58	萘		ND	ND	ND	ND	ND	ND	ND	ND	ND	-	-
59	芴		ND	ND	ND	ND	ND	ND	ND	ND	ND	-	-

序号	监测项目	检测结果 (mg/kg)									GB36600-2018 第二类用地	
		S1	S2	S3	S4	S5	S6	S7	S8	S0	筛选值	管制值
60	菲	ND	ND	ND	ND	ND	ND	ND	ND	ND	-	-
61	蒽	ND	ND	ND	ND	ND	ND	ND	ND	ND	-	-
62	荧蒽	ND	ND	ND	ND	ND	ND	ND	ND	ND	-	-
63	芘	ND	ND	ND	ND	ND	ND	ND	ND	ND	-	-
64	苯并[a]蒽	ND	ND	ND	ND	ND	ND	ND	ND	ND	15	151
65	苯并[a]芘	ND	ND	ND	ND	ND	ND	ND	ND	ND	1.5	15
66	苯并[b]荧蒽	ND	ND	ND	ND	ND	ND	ND	ND	ND	15	151
67	苯并[k]荧蒽	ND	ND	ND	ND	ND	ND	ND	ND	ND	151	1500
68	蒎	ND	ND	ND	ND	ND	ND	ND	ND	ND	1293	12900
69	二苯并[a, h]蒽	ND	ND	ND	ND	ND	ND	ND	ND	ND	1.5	15
70	茚并[1, 2, 3-cd]芘	ND	ND	ND	ND	ND	ND	ND	ND	ND	15	151
71	苯并[g, h, i]芘	ND	ND	ND	ND	ND	ND	ND	ND	ND	-	-
72	石油烃C ₁₀ -C ₄₀	9	10	21	22	12	11	19	22	11	4500	9000
73	土壤pH	8.4	8.6	8.24	8.17	8.31	8.48	8.35	8.46	8.22	-	-
74	二噁英										4×10 ⁻⁵	4×10 ⁻⁴

7.2 地下水调查检测结果评价

7.2.1 地下水质量评价标准

根据企业环境影响评价文件，企业所在区域地下水参考《地下水质量标准》（GB/T 14848-2017）标准限值，详见表 7-3。

表 7-3 地下水环境质量评价标准

序号	检测项目	《地下水质量标准》（GB/T 14848-2017）		
		III类	IV类	V类
1	色度（度）	≤15	≤25	>25
2	嗅和味	无	无	有
3	浑浊度/NTU	≤3	≤10	>10
4	pH 值	6.5≤pH≤8.5	5.5≤pH<6.5 8.5<pH≤9.0	pH<5.5 或 pH>9.0
5	总硬度（mg/L）	≤450	≤650	>650
6	溶解性总固体（mg/L）	≤1000	≤2000	>2000
7	硫酸盐（mg/L）	≤250	≤350	>350
8	氯化物（mg/L）	≤250	≤350	>350
9	铁（mg/L）	≤0.3	≤2.0	>2.0
10	锰（mg/L）	≤0.10	≤1.50	>1.50
11	铜（mg/L）	≤1.00	≤1.50	>1.50
12	锌（mg/L）	≤1.00	≤5.00	>5.00
13	铝（mg/L）	≤0.20	≤0.50	>0.50
14	耗氧量（mg/L）	≤3.0	≤10.0	>10.0
15	氨氮（mg/L）	≤0.50	≤1.50	>1.50
16	硫化物（mg/L）	≤0.02	≤0.10	>0.10
17	钠（mg/L）	≤200	≤400	>400
18	总大肠菌群（MPN/100mL）	≤3.0	≤100	>100
19	菌落总数（CFU/mL）	≤100	≤1000	>1000
20	亚硝酸盐（mg/L）	≤1.00	≤4.80	>4.80
21	硝酸盐（mg/L）	≤20.0	≤30.0	>30.0
22	氰化物（mg/L）	≤0.05	≤0.1	>0.1
23	氟化物（mg/L）	≤1.0	≤2.0	>2.0

序号	检测项目	《地下水质量标准》（GB/T 14848-2017）		
		III类	IV类	V类
24	汞（mg/L）	≤0.001	≤0.002	>0.002
25	砷（mg/L）	≤0.01	≤0.05	>0.05
26	硒（mg/L）	≤0.01	≤0.1	>0.1
27	镉（mg/L）	≤0.005	≤0.01	>0.01
28	铬（六价）（mg/L）	≤0.05	≤0.10	>0.10
29	铅（mg/L）	≤0.01	≤0.10	>0.10
30	三氯甲烷（ug/L）	≤60	≤300	>300
31	四氯化碳（ug/L）	≤2.0	≤50.0	>50.0
32	苯（ug/L）	≤10.0	≤120	>120
33	甲苯（ug/L）	≤700	≤1400	>1400

7.2.2 地下水检测结果及评价

企业于2024年11月12日委托江苏康达检测技术股份有限公司对厂区已建的4口地下水监测井（GW1、GW2、GW3、GW4）进行采样分析检测，每个样品分析检测37项因子。厂区地下水检测结果详见检测报告《湖北孚诺林新材料有限公司土壤及地下水检测》（PST检字2023111624）。厂区地下水检测结果如下表：

表 7-4 厂区地下水监测结果评价一览表

序号	检测项目	监测点位			
		GW1	GW2	GW3	GW4
1	色度（度）	5	10	5	5
2	嗅和味	无	无	无	无
3	浑浊度/NTU	51	68	77	79
4	pH值	8.5	7.8	8.0	7.9
5	总硬度（mg/L）	492	490	251	222
6	溶解性总固体（mg/L）	842	708	468	472
7	硫酸盐（mg/L）（SO ₄ ²⁻ ）	90.2	8.00	38.9	38.8
8	氯化物（mg/L）（Cl ⁻ ）	15.5	25.0	20.0	19.3
9	铁（mg/L）	ND	0.01	ND	ND

序号	检测项目	监测点位			
		GW1	GW2	GW3	GW4
10	锰 (mg/L)	0.08	0.51	0.01	0.01
11	铜 (mg/L)	ND	ND	ND	ND
12	锌 (mg/L)	ND	ND	ND	ND
13	铝 (mg/L)	0.019	ND	0.010	0.013
14	耗氧量 (mg/L)	2.5	12.0	7.3	6.9
15	氨氮 (mg/L)	0.031	0.166	0.140	0.103
16	硫化物 (mg/L)	ND	ND	ND	ND
17	钠 (mg/L)	11.0	10.2	13.2	13.7
18	总大肠菌群 (MPN/100mL)	17	8	ND	8
19	细菌总数 (CFU/mL)	60	100	80	160
20	亚硝酸盐 (mg/L) (NO ₂ ⁻)	0.012	ND	ND	ND
21	硝酸盐 (mg/L) (NO ₃ ⁻)	ND	ND	ND	ND
22	氰化物 (mg/L)	ND	ND	ND	ND
23	氟化物 (mg/L) (F ⁻)	0.231	0.236	0.290	0.287
24	汞 (mg/L)	ND	ND	ND	ND
25	砷 (ug/L)	ND	ND	13.5	17.5
26	硒 (mg/L)	ND	ND	ND	ND
27	镉 (ug/L)	0.24	0.20	0.38	0.36
28	铬 (六价) (mg/L)	ND	ND	ND	ND
29	铅 (ug/L)	1.24	1.48	1.56	1.48
30	三氯甲烷 (ug/L)	ND	ND	5.9	10.4
31	四氯化碳 (ug/L)	ND	ND	ND	ND
32	苯 (ug/L)	ND	ND	ND	ND
33	甲苯 (ug/L)	ND	ND	ND	ND

根据地下水监测点位监测结果，GW1、GW2、GW3、GW4 所测指标中除耗氧量、总大肠菌群、砷不能满足 III 类标准限值要求，其他均满足《地下水质量标准》中 III 类标准限值要求，定期对耗氧量、总大肠菌群、砷进行监测。

8 结论及建议

8.1 结论

(1) 土壤调查监测结果

本次土壤环境监测对 9 个点位共计 9 个土壤样品中的无机物和重金属类、挥发性有机物、半挥发性有机物、多环芳烃类、石油烃（C₁₀~C₄₀）及土壤 pH 等监测因子进行检测，检测结果表明所有土壤样品污染物均未超过《土壤环境质量 建设用地土壤污染风险管控标准（试行）》（GB 36600-2018）第二类用地筛选值和管制值。

(2) 地下水调查结果

GW1、GW2、GW3、GW4 所测指标中除耗氧量、总大肠菌群、砷不能满足 III 类标准限值要求，其他均满足《地下水质量标准》中 III 类标准限值要求，定期对耗氧量、总大肠菌群、砷进行监测。

8.2 建议

建议加强重点疑似污染区域的日常监控管理，维护好各项污染防治设施，确保污染物长期稳定达标排放。

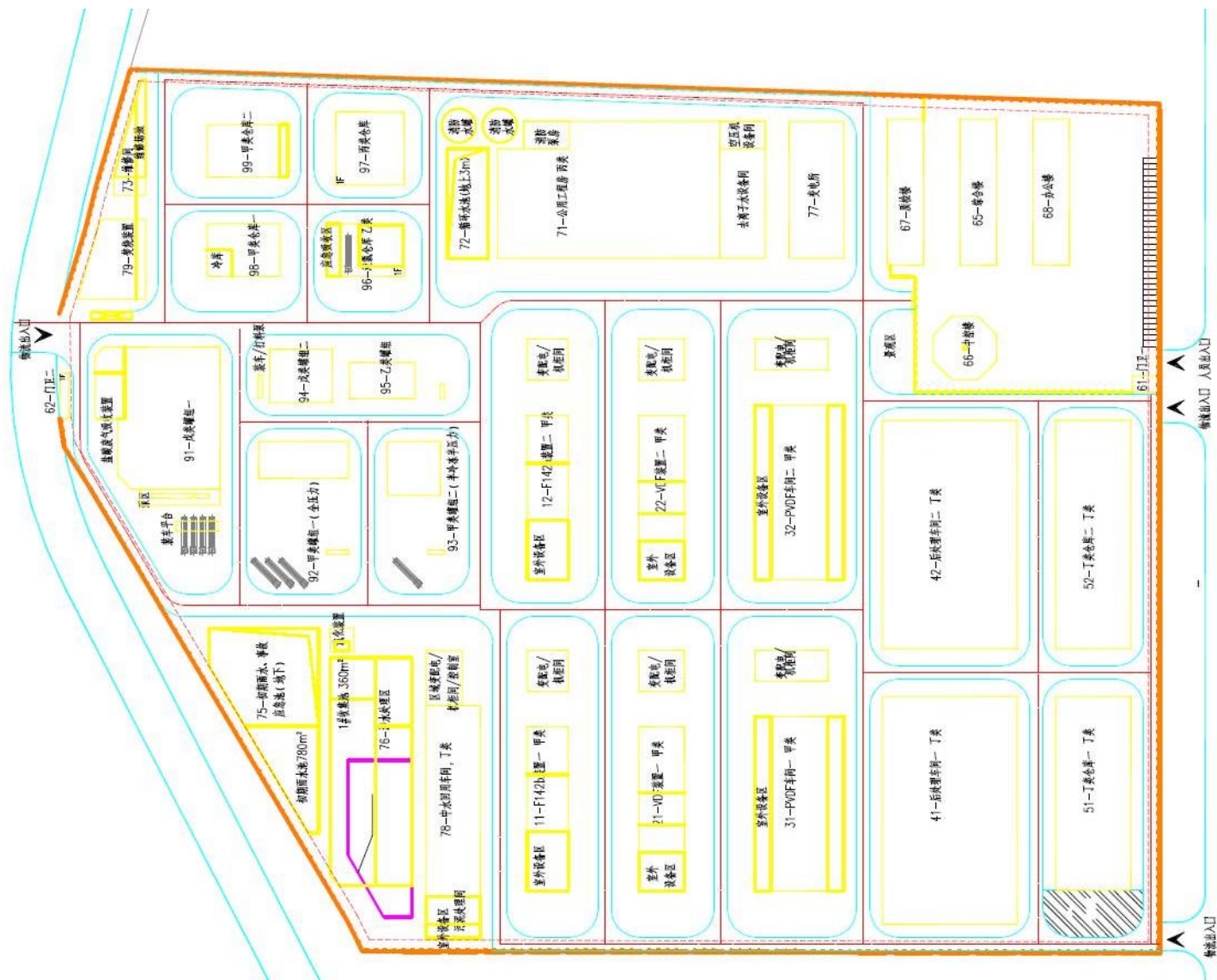

附图 1 厂区平面布置图

附件 1 检测报告



检测报告

TEST REPORT

检测编号：KDHJ2412903A1

检测类别：委托检测

项目名称：湖北孚诺林新材料有限公司（土壤）

委托单位：湖北荣大环境检测有限公司



江苏康达检测技术股份有限公司
KANG DA TESTING TECHNOLOGY (JIANG SU) Co.,Ltd.

JSKD-4-JJ190-E/2

KDHJ2412903A1

声 明

- 一、本报告加盖本公司检验检测专用章及骑缝章后生效；本报告无编制、审核、签发者签名无效。
- 二、本检测报告只对所检样品的检测结果负责；对委托单位自行采集的样品，本公司仅对送检样品负责。
- 三、用户对本报告若有异议，可在收到本报告后 15 日内，向本公司书面提出异议，逾期不提出，则视为认可本报告。
- 四、未经本公司书面批准，不得以任何形式复制（全文复制除外）本报告；任何对本报告的涂改、伪造、变更及不当使用均无效，其责任人将承担相关法律及经济责任，本公司保留对上述行为追究法律责任的权利。
- 五、除客户特别申明并支付样品保管费外，超过合同约定保存时间或标准规定时效的样品均不再保留。
- 六、本公司对本报告的检测数据保守秘密；除客户特别申明并支付档案管理费或法律规定的特殊要求外，本次已存档的检测报告保存期限为 6 年。

地 址：中国 江苏省 苏州市 苏州工业园区 长阳街 259 号钟园工业坊 3 栋、4 栋
邮政编码：215000
电 话：0512-65733680
电子邮件：zyf@ehscare.org

JSKD-4-JJ190-E/2

KDHJ2412903A1

检测报告

委托单位	湖北荣大环境检测有限公司		
通讯地址	湖北省潜江市经济开发区信心村二组		
联系人	吴志恺	联系电话	13396038850
采样日期	2024-11-05	分析日期	2024-11-08~2024-11-15
检测目的	为客户了解样品中各检测因子的浓度提供检测数据。		
检测结果	检测结果见表1。		
编制:	牙天龙		
审核:	张漫红	检测机构检验章	
签发:	封岳	签发日期: 2024年12月18日	

115

JSKD-4-JJ190-E/2

KDHJ2412903A1

表 1-1 土壤检测结果表

检测项目	样品编号		HJ2412903000 1	HJ2412903000 2	HJ2412903000 3	HJ2412903000 4	标准 限值
	点位名称		S6	S7	S8	S2	
	样品描述		潮,棕,素填	潮,棕,素填	潮,棕,素填	潮,棕,素填	
	采样日期		2024-11-05	2024-11-05	2024-11-05	2024-11-05	
	单位	检出限	检测结果	检测结果	检测结果	检测结果	
pH 值	无量纲	/	8.48	8.35	8.46	8.60	/
石油烃 (C ₁₀ -C ₄₀)	mg/kg	6	11	19	22	10	/
镉	mg/kg	0.010	0.060	0.063	0.086	0.078	/
氟化物	mg/kg	125	495	507	487	470	/
铜	mg/kg	1	22	25	28	28	/
锌	mg/kg	1	88	74	118	78	/
铅	mg/kg	10	25	20	32	22	/
镍	mg/kg	3	44	37	47	37	/
总铬	mg/kg	4	46	46	43	37	/
半挥发性有机物							
硝基苯	mg/kg	0.09	ND	ND	ND	ND	/
2-氯苯酚	mg/kg	0.06	ND	ND	ND	ND	/
苯并(a)蒽	mg/kg	0.1	ND	ND	ND	ND	/
苯并(a)芘	mg/kg	0.1	ND	ND	ND	ND	/
苯并(b)荧蒽	mg/kg	0.2	ND	ND	ND	ND	/
苯并(k)荧蒽	mg/kg	0.1	ND	ND	ND	ND	/
蒽	mg/kg	0.1	ND	ND	ND	ND	/
二苯并(a,h)蒽	mg/kg	0.1	ND	ND	ND	ND	/
茚并(1,2,3-cd)芘	mg/kg	0.1	ND	ND	ND	ND	/
备注	1、“ND”表示未检出。2、土壤检测结果以干基计。						

JSKD-4-JJ190-E/2

KDHJ2412903A1

表 1-2 土壤检测结果表

检测项目	样品编号		HJ2412903000 1	HJ2412903000 2	HJ2412903000 3	HJ2412903000 4	标准 限值
	点位名称		S6	S7	S8	S2	
	样品描述		潮,棕,素填	潮,棕,素填	潮,棕,素填	潮,棕,素填	
	采样日期		2024-11-05	2024-11-05	2024-11-05	2024-11-05	
	单位	检出限	检测结果	检测结果	检测结果	检测结果	
半挥发性有机物							
苯酚	mg/kg	0.1	ND	ND	ND	ND	/
六氯乙烷	mg/kg	0.1	ND	ND	ND	ND	/
2-硝基苯酚	mg/kg	0.2	ND	ND	ND	ND	/
2,4-二甲基苯酚	mg/kg	0.09	ND	ND	ND	ND	/
萘烯	mg/kg	0.09	ND	ND	ND	ND	/
萘	mg/kg	0.1	ND	ND	ND	ND	/
4-硝基苯酚	mg/kg	0.09	ND	ND	ND	ND	/
芴	mg/kg	0.08	ND	ND	ND	ND	/
菲	mg/kg	0.1	ND	ND	ND	ND	/
蒽	mg/kg	0.1	ND	ND	ND	ND	/
荧蒽	mg/kg	0.2	ND	ND	ND	ND	/
芘	mg/kg	0.1	ND	ND	ND	ND	/
苯并(g,h,i)芘	mg/kg	0.1	ND	ND	ND	ND	/
土壤金属							
汞	mg/kg	0.002	0.174	0.140	0.249	0.164	/
砷	mg/kg	0.01	11.0	11.6	9.48	11.6	/
硒	mg/kg	0.01	1.76	1.86	2.48	2.32	/
锑	mg/kg	0.01	0.48	0.46	0.54	0.45	/
备注	1、“ND”表示未检出。2、土壤检测结果以干基计。						

JSKD-4-JJ190-E/2

KDHJ2412903A1

表 1-3 土壤检测结果表

检测项目	样品编号		HJ2412903000 1	HJ2412903000 2	HJ2412903000 3	HJ2412903000 4	标准 限值
	点位名称		S6	S7	S8	S2	
	样品描述		潮,棕,素填	潮,棕,素填	潮,棕,素填	潮,棕,素填	
	采样日期		2024-11-05	2024-11-05	2024-11-05	2024-11-05	
	单位	检出限	检测结果	检测结果	检测结果	检测结果	
铍	mg/kg	0.02	2.08	1.96	2.05	1.69	/
钴	mg/kg	0.06	14.2	12.5	12.1	12.5	/
锰	mg/kg	2	748	713	732	700	/
钼	mg/kg	0.1	1.4	1.2	1.2	1.6	/
铈	mg/kg	0.02	0.52	0.48	0.49	0.52	/
钒	mg/kg	0.4	112	102	100	107	/
挥发性有机物 (VOCs)							
1,1-二氯乙烯	μg/kg	1.0	ND	ND	ND	ND	/
二氯甲烷	μg/kg	1.5	ND	ND	ND	ND	/
反式-1,2-二氯乙烯	μg/kg	1.4	ND	ND	ND	ND	/
1,1-二氯乙烷	μg/kg	1.2	ND	ND	ND	ND	/
顺式-1,2-二氯乙烯	μg/kg	1.3	ND	ND	ND	ND	/
氯仿	μg/kg	1.1	ND	ND	ND	ND	/
1,1,1-三氯乙烷	μg/kg	1.3	ND	ND	ND	ND	/
四氯化碳	μg/kg	1.3	ND	ND	ND	ND	/
苯	μg/kg	1.9	ND	ND	ND	ND	/
1,2-二氯乙烷	μg/kg	1.3	ND	ND	ND	ND	/
三氯乙烯	μg/kg	1.2	ND	ND	ND	ND	/
1,2-二氯丙烷	μg/kg	1.1	ND	ND	ND	ND	/
备注	1、“ND”表示未检出。2、土壤检测结果以干基计。						

JSKD-4-JJ190-E/2

KDHJ2412903A1

表 1-4 土壤检测结果表

检测项目	样品编号		HJ2412903000 1	HJ2412903000 2	HJ2412903000 3	HJ2412903000 4	标准 限值
	点位名称		S6	S7	S8	S2	
	样品描述		潮,棕,素填	潮,棕,素填	潮,棕,素填	潮,棕,素填	
	采样日期		2024-11-05	2024-11-05	2024-11-05	2024-11-05	
	单位	检出限	检测结果	检测结果	检测结果	检测结果	
挥发性有机物 (VOCs)							
甲苯	µg/kg	1.3	ND	ND	ND	ND	/
1,1,2-三氯乙烷	µg/kg	1.2	ND	ND	ND	ND	/
四氯乙烯	µg/kg	1.4	ND	ND	ND	ND	/
氯苯	µg/kg	1.2	ND	ND	ND	ND	/
1,1,1,2-四氯乙烷	µg/kg	1.2	ND	ND	ND	ND	/
乙苯	µg/kg	1.2	ND	ND	ND	ND	/
间/对-二甲苯	µg/kg	1.2	ND	ND	ND	ND	/
邻-二甲苯	µg/kg	1.2	ND	ND	ND	ND	/
苯乙烯	µg/kg	1.1	ND	ND	ND	ND	/
1,1,2,2-四氯乙烷	µg/kg	1.2	ND	ND	ND	ND	/
1,2,3-三氯丙烷	µg/kg	1.2	ND	ND	ND	ND	/
1,4-二氯苯	µg/kg	1.5	ND	ND	ND	ND	/
1,2-二氯苯	µg/kg	1.5	ND	ND	ND	ND	/
2,2-二氯丙烷	µg/kg	1.3	ND	ND	ND	ND	/
1,3-二氯丙烷	µg/kg	1.1	ND	ND	ND	ND	/
二溴氯甲烷	µg/kg	1.1	ND	ND	ND	ND	/
1,1,2-三氯丙烷	µg/kg	1.2	ND	ND	ND	ND	/
溴仿	µg/kg	1.5	ND	ND	ND	ND	/
1,3-二氯苯	µg/kg	1.5	ND	ND	ND	ND	/
备注	1、“ND”表示未检出。2、土壤检测结果以干基计。						

JSKD-4-JJ190-E/2

KDHJ2412903A1

表 1-5 土壤检测结果表

检测项目	样品编号		HJ2412903000 1	HJ2412903000 2	HJ2412903000 3	HJ2412903000 4	标准 限值
	点位名称		S6	S7	S8	S2	
	样品描述		潮,棕,素填	潮,棕,素填	潮,棕,素填	潮,棕,素填	
	采样日期		2024-11-05	2024-11-05	2024-11-05	2024-11-05	
	单位	检出限	检测结果	检测结果	检测结果	检测结果	
挥发性有机物 (VOCs)							
1,2,4-三氯苯	µg/kg	0.3	ND	ND	ND	ND	/
六氯丁二烯	µg/kg	1.6	ND	ND	ND	ND	/
1,2,3-三氯苯	µg/kg	0.2	ND	ND	ND	ND	/
备注	1、“ND”表示未检出。2、土壤检测结果以干基计。						

JSKD-4-JJ190-E/2

KDHJ2412903A1

表 1-6 土壤检测结果表

检测项目	样品编号		HJ2412903000 5	HJ2412903000 6	HJ2412903000 7	HJ2412903000 8	标准 限值
	点位名称		S1	S3	S4	S5	
	样品描述		潮,棕,素填	潮,棕,素填	潮,棕,素填	潮,棕,素填	
	采样日期		2024-11-05	2024-11-05	2024-11-05	2024-11-05	
	单位	检出限	检测结果	检测结果	检测结果	检测结果	
pH 值	无量纲	/	8.40	8.24	8.17	8.31	/
石油烃 (C ₁₀ -C ₄₀)	mg/kg	6	9	21	22	12	/
镉	mg/kg	0.010	0.087	0.072	0.069	0.079	/
氟化物	mg/kg	125	593	523	493	537	/
铜	mg/kg	1	30	28	28	35	/
锌	mg/kg	1	75	65	75	79	/
铅	mg/kg	10	29	19	25	27	/
镍	mg/kg	3	41	37	40	40	/
总铬	mg/kg	4	41	48	34	48	/
半挥发性有机物							
硝基苯	mg/kg	0.09	ND	ND	ND	ND	/
2-氯苯酚	mg/kg	0.06	ND	ND	ND	ND	/
苯并(a)蒽	mg/kg	0.1	ND	ND	ND	ND	/
苯并(a)芘	mg/kg	0.1	ND	ND	ND	ND	/
苯并(b)荧蒽	mg/kg	0.2	ND	ND	ND	ND	/
苯并(k)荧蒽	mg/kg	0.1	ND	ND	ND	ND	/
蒽	mg/kg	0.1	ND	ND	ND	ND	/
二苯并(a,h) 蒽	mg/kg	0.1	ND	ND	ND	ND	/
茚并(1,2,3-cd) 芘	mg/kg	0.1	ND	ND	ND	ND	/
备注	1、“ND”表示未检出。2、土壤检测结果以干基计。						

JSKD-4-JJ190-E/2

KDHJ2412903A1

表 1-7 土壤检测结果表

检测项目	样品编号		HJ2412903000 5	HJ2412903000 6	HJ2412903000 7	HJ2412903000 8	标准 限值
	点位名称		S1	S3	S4	S5	
	样品描述		潮,棕,素填	潮,棕,素填	潮,棕,素填	潮,棕,素填	
	采样日期		2024-11-05	2024-11-05	2024-11-05	2024-11-05	
	单位	检出限	检测结果	检测结果	检测结果	检测结果	
半挥发性有机物							
苯酚	mg/kg	0.1	ND	ND	ND	ND	/
六氯乙烷	mg/kg	0.1	ND	ND	ND	ND	/
2-硝基苯酚	mg/kg	0.2	ND	ND	ND	ND	/
2,4-二甲基苯酚	mg/kg	0.09	ND	ND	ND	ND	/
萘烯	mg/kg	0.09	ND	ND	ND	ND	/
萘	mg/kg	0.1	ND	ND	ND	ND	/
4-硝基苯酚	mg/kg	0.09	ND	ND	ND	ND	/
芴	mg/kg	0.08	ND	ND	ND	ND	/
菲	mg/kg	0.1	ND	ND	ND	ND	/
蒽	mg/kg	0.1	ND	ND	ND	ND	/
荧蒽	mg/kg	0.2	ND	ND	ND	ND	/
芘	mg/kg	0.1	ND	ND	ND	ND	/
苯并(g,h,i)芘	mg/kg	0.1	ND	ND	ND	ND	/
土壤金属							
汞	mg/kg	0.002	0.183	0.173	0.247	0.136	/
砷	mg/kg	0.01	11.6	8.74	8.54	11.2	/
硒	mg/kg	0.01	2.51	1.89	2.18	1.88	/
锑	mg/kg	0.01	0.62	0.48	0.47	0.55	/
备注	1、“ND”表示未检出。2、土壤检测结果以干基计。						

JSKD-4-JJ190-E/2

KDHJ2412903A1

表 1-8 土壤检测结果表

检测项目	样品编号		HJ2412903000 5	HJ2412903000 6	HJ2412903000 7	HJ2412903000 8	标准 限值
	点位名称		S1	S3	S4	S5	
	样品描述		潮,棕,素填	潮,棕,素填	潮,棕,素填	潮,棕,素填	
	采样日期		2024-11-05	2024-11-05	2024-11-05	2024-11-05	
	单位	检出限	检测结果	检测结果	检测结果	检测结果	
铍	mg/kg	0.02	2.66	2.65	2.37	2.41	/
钴	mg/kg	0.06	15.6	15.7	13.4	12.7	/
锰	mg/kg	2	893	832	752	632	/
钼	mg/kg	0.1	1.6	1.5	1.4	1.3	/
铊	mg/kg	0.02	0.64	0.63	0.56	0.52	/
钒	mg/kg	0.4	131	126	116	100	/
挥发性有机物 (VOCs)							
1,1-二氯乙烯	µg/kg	1.0	ND	ND	ND	ND	/
二氯甲烷	µg/kg	1.5	ND	ND	ND	ND	/
反式-1,2-二氯乙烯	µg/kg	1.4	ND	ND	ND	ND	/
1,1-二氯乙烷	µg/kg	1.2	ND	ND	ND	ND	/
顺式-1,2-二氯乙烯	µg/kg	1.3	ND	ND	ND	ND	/
氯仿	µg/kg	1.1	ND	ND	ND	ND	/
1,1,1-三氯乙烷	µg/kg	1.3	ND	ND	ND	ND	/
四氯化碳	µg/kg	1.3	ND	ND	ND	ND	/
苯	µg/kg	1.9	ND	ND	ND	ND	/
1,2-二氯乙烷	µg/kg	1.3	ND	ND	ND	ND	/
三氯乙烯	µg/kg	1.2	ND	ND	ND	ND	/
1,2-二氯丙烷	µg/kg	1.1	ND	ND	ND	ND	/
备注	1、“ND”表示未检出。2、土壤检测结果以干基计。						

JSKD-4-JJ190-E/2

KDHJ2412903A1

表 1-9 土壤检测结果表

检测项目	样品编号		HJ2412903000 5	HJ2412903000 6	HJ2412903000 7	HJ2412903000 8	标准 限值
	点位名称		S1	S3	S4	S5	
	样品描述		潮,棕,素填	潮,棕,素填	潮,棕,素填	潮,棕,素填	
	采样日期		2024-11-05	2024-11-05	2024-11-05	2024-11-05	
	单位	检出限	检测结果	检测结果	检测结果	检测结果	
挥发性有机物 (VOCs)							
甲苯	µg/kg	1.3	ND	ND	ND	ND	/
1,1,2-三氯乙烷	µg/kg	1.2	ND	ND	ND	ND	/
四氯乙烯	µg/kg	1.4	ND	ND	ND	ND	/
氯苯	µg/kg	1.2	ND	ND	ND	ND	/
1,1,1,2-四氯乙烷	µg/kg	1.2	ND	ND	ND	ND	/
乙苯	µg/kg	1.2	ND	ND	ND	ND	/
间/对-二甲苯	µg/kg	1.2	ND	ND	ND	ND	/
邻-二甲苯	µg/kg	1.2	ND	ND	ND	ND	/
苯乙烯	µg/kg	1.1	ND	ND	ND	ND	/
1,1,2,2-四氯乙烷	µg/kg	1.2	ND	ND	ND	ND	/
1,2,3-三氯丙烷	µg/kg	1.2	ND	ND	ND	ND	/
1,4-二氯苯	µg/kg	1.5	ND	ND	ND	ND	/
1,2-二氯苯	µg/kg	1.5	ND	ND	ND	ND	/
2,2-二氯丙烷	µg/kg	1.3	ND	ND	ND	ND	/
1,3-二氯丙烷	µg/kg	1.1	ND	ND	ND	ND	/
二溴氯甲烷	µg/kg	1.1	ND	ND	ND	ND	/
1,1,2-三氯丙烷	µg/kg	1.2	ND	ND	ND	ND	/
溴仿	µg/kg	1.5	ND	ND	ND	ND	/
1,3-二氯苯	µg/kg	1.5	ND	ND	ND	ND	/
备注	1、“ND”表示未检出。2、土壤检测结果以干基计。						

JSKD-4-JJ190-E/2

KDHJ2412903A1

表 1-10 土壤检测结果表

检测项目	样品编号		HJ2412903000 5	HJ2412903000 6	HJ2412903000 7	HJ2412903000 8	标准 限值
	点位名称		S1	S3	S4	S5	
	样品描述		潮,棕,素填	潮,棕,素填	潮,棕,素填	潮,棕,素填	
	采样日期		2024-11-05	2024-11-05	2024-11-05	2024-11-05	
	单位	检出限	检测结果	检测结果	检测结果	检测结果	
挥发性有机物 (VOCs)							
1,2,4-三氯苯	µg/kg	0.3	ND	ND	ND	ND	/
六氯丁二烯	µg/kg	1.6	ND	ND	ND	ND	/
1,2,3-三氯苯	µg/kg	0.2	ND	ND	ND	ND	/
备注	1、“ND”表示未检出。2、土壤检测结果以干基计。						

JSKD-4-JJ190-E/2

KDHJ2412903A1

表 1-11 土壤检测结果表

检测项目	样品编号		HJ2412903000 9	HJ2412903001 0	HJ2412903001 1	/		标准 限值
	点位名称		S5 平行	S0	全程序空白	/		
	样品描述		潮,棕,素填	潮,棕,素填	干,白色,石英砂	/		
	采样日期		2024-11-05	2024-11-05	2024-11-05	/		
	单位	检出限	检测结果	检测结果	检测结果	检测结果		
pH 值	无量纲	/	8.38	8.22	/	/	/	
石油烃 (C ₁₀ -C ₄₀)	mg/kg	6	10	11	/	/	/	
镉	mg/kg	0.010	0.102	0.087	/	/	/	
氟化物	mg/kg	125	639	510	/	/	/	
铜	mg/kg	1	33	29	/	/	/	
锌	mg/kg	1	74	75	/	/	/	
铅	mg/kg	10	29	30	/	/	/	
镍	mg/kg	3	45	31	/	/	/	
总铬	mg/kg	4	40	35	/	/	/	
半挥发性有机物								
硝基苯	mg/kg	0.09	ND	ND	ND	/	/	
2-氯苯酚	mg/kg	0.06	ND	ND	ND	/	/	
苯并(a)蒽	mg/kg	0.1	ND	ND	ND	/	/	
苯并(a)芘	mg/kg	0.1	ND	ND	ND	/	/	
苯并(b)荧蒽	mg/kg	0.2	ND	ND	ND	/	/	
苯并(k)荧蒽	mg/kg	0.1	ND	ND	ND	/	/	
蒎	mg/kg	0.1	ND	ND	ND	/	/	
二苯并(a,h) 蒽	mg/kg	0.1	ND	ND	ND	/	/	
茚并(1,2,3-cd) 芘	mg/kg	0.1	ND	ND	ND	/	/	
备注	1、“ND”表示未检出。2、土壤检测结果以干基计。							

JSKD-4-JJ190-E/2

KDHJ2412903A1

表 1-12 土壤检测结果表

检测项目	样品编号		HJ2412903000 9	HJ2412903001 0	HJ2412903001 1	/	标准 限值
	点位名称		S5 平行	S0	全程序空白	/	
	样品描述		潮,棕,素填	潮,棕,素填	干,白色,石英砂	/	
	采样日期		2024-11-05	2024-11-05	2024-11-05	/	
	单位	检出限	检测结果	检测结果	检测结果	检测结果	
半挥发性有机物							
苯酚	mg/kg	0.1	ND	ND	ND	/	/
六氯乙烷	mg/kg	0.1	ND	ND	ND	/	/
2-硝基苯酚	mg/kg	0.2	ND	ND	ND	/	/
2,4-二甲基苯酚	mg/kg	0.09	ND	ND	ND	/	/
萘烯	mg/kg	0.09	ND	ND	ND	/	/
萘	mg/kg	0.1	ND	ND	ND	/	/
4-硝基苯酚	mg/kg	0.09	ND	ND	ND	/	/
芴	mg/kg	0.08	ND	ND	ND	/	/
菲	mg/kg	0.1	ND	ND	ND	/	/
蒽	mg/kg	0.1	ND	ND	ND	/	/
荧蒽	mg/kg	0.2	ND	ND	ND	/	/
芘	mg/kg	0.1	ND	ND	ND	/	/
苯并(g,h,i)芘	mg/kg	0.1	ND	ND	ND	/	/
土壤金属							
汞	mg/kg	0.002	0.161	0.205	/	/	/
砷	mg/kg	0.01	12.9	10.0	/	/	/
硒	mg/kg	0.01	2.32	2.19	/	/	/
锑	mg/kg	0.01	0.69	0.74	/	/	/
备注	1、“ND”表示未检出。2、土壤检测结果以干基计。						

JSKD-4-JJ190-E/2

KDHJ2412903A1

表 1-13 土壤检测结果表

检测项目	样品编号		HJ2412903000 9	HJ2412903001 0	HJ2412903001 2	/		标准 限值
	点位名称		S5 平行	S0	全程序空白	/		
	样品描述		潮,棕,素填	潮,棕,素填	无色,纯水	/		
	采样日期		2024-11-05	2024-11-05	2024-11-05	/		
	单位	检出限	检测结果	检测结果	检测结果	检测结果		
铍	mg/kg	0.02	2.68	1.99	/	/	/	
钴	mg/kg	0.06	15.3	13.9	/	/	/	
锰	mg/kg	2	749	701	/	/	/	
钼	mg/kg	0.1	1.5	1.4	/	/	/	
铊	mg/kg	0.02	0.63	0.57	/	/	/	
钒	mg/kg	0.4	123	115	/	/	/	
挥发性有机物 (VOCs)								
1,1-二氯乙烯	μg/kg	1.0	ND	ND	ND	/	/	
二氯甲烷	μg/kg	1.5	ND	ND	ND	/	/	
反式-1,2-二氯乙烯	μg/kg	1.4	ND	ND	ND	/	/	
1,1-二氯乙烷	μg/kg	1.2	ND	ND	ND	/	/	
顺式-1,2-二氯乙烯	μg/kg	1.3	ND	ND	ND	/	/	
氯仿	μg/kg	1.1	ND	ND	ND	/	/	
1,1,1-三氯乙烷	μg/kg	1.3	ND	ND	ND	/	/	
四氯化碳	μg/kg	1.3	ND	ND	ND	/	/	
苯	μg/kg	1.9	ND	ND	ND	/	/	
1,2-二氯乙烷	μg/kg	1.3	ND	ND	ND	/	/	
三氯乙烯	μg/kg	1.2	ND	ND	ND	/	/	
1,2-二氯丙烷	μg/kg	1.1	ND	ND	ND	/	/	
备注	1、“ND”表示未检出。2、土壤检测结果以干基计。							

JSKD-4-JJ190-E/2

KDHJ2412903A1

表 1-14 土壤检测结果表

检测项目	样品编号		HJ2412903000 9	HJ2412903001 0	HJ2412903001 2	/	标准 限值
	点位名称		S5 平行	S0	全程序空白	/	
	样品描述		潮,棕,素填	潮,棕,素填	无色,纯水	/	
	采样日期		2024-11-05	2024-11-05	2024-11-05	/	
	单位	检出限	检测结果	检测结果	检测结果	检测结果	
挥发性有机物 (VOCs)							
甲苯	µg/kg	1.3	ND	ND	ND	/	/
1,1,2-三氯乙烷	µg/kg	1.2	ND	ND	ND	/	/
四氯乙烯	µg/kg	1.4	ND	ND	ND	/	/
氯苯	µg/kg	1.2	ND	ND	ND	/	/
1,1,1,2-四氯乙烷	µg/kg	1.2	ND	ND	ND	/	/
乙苯	µg/kg	1.2	ND	ND	ND	/	/
间/对-二甲苯	µg/kg	1.2	ND	ND	ND	/	/
邻-二甲苯	µg/kg	1.2	ND	ND	ND	/	/
苯乙烯	µg/kg	1.1	ND	ND	ND	/	/
1,1,2,2-四氯乙烷	µg/kg	1.2	ND	ND	ND	/	/
1,2,3-三氯丙烷	µg/kg	1.2	ND	ND	ND	/	/
1,4-二氯苯	µg/kg	1.5	ND	ND	ND	/	/
1,2-二氯苯	µg/kg	1.5	ND	ND	ND	/	/
2,2-二氯丙烷	µg/kg	1.3	ND	ND	ND	/	/
1,3-二氯丙烷	µg/kg	1.1	ND	ND	ND	/	/
二溴氯甲烷	µg/kg	1.1	ND	ND	ND	/	/
1,1,2-三氯丙烷	µg/kg	1.2	ND	ND	ND	/	/
溴仿	µg/kg	1.5	ND	ND	ND	/	/
1,3-二氯苯	µg/kg	1.5	ND	ND	ND	/	/
备注	1、“ND”表示未检出。2、土壤检测结果以干基计。						

JSKD-4-JJ190-E/2

KDHJ2412903A1

表 1-15 土壤检测结果表

检测项目	样品编号		HJ2412903000	HJ2412903001	HJ2412903001	/		标准 限值
	点位名称		S5 平行	S0	全程序空白	/		
	样品描述		潮,棕,素填	潮,棕,素填	无色,纯水	/		
	采样日期		2024-11-05	2024-11-05	2024-11-05	/		
	单位	检出限	检测结果	检测结果	检测结果	检测结果		
挥发性有机物 (VOCs)								
1,2,4-三氯苯	µg/kg	0.3	ND	ND	ND	/	/	
六氯丁二烯	µg/kg	1.6	ND	ND	ND	/	/	
1,2,3-三氯苯	µg/kg	0.2	ND	ND	ND	/	/	
备注	1、“ND”表示未检出。2、土壤检测结果以干基计。							

JSKD-4-JJ190-E/2

KDHJ2412903A1

表 1-16 土壤检测结果表

检测项目	样品编号		HJ2412903001 3	/	/	/	标准 限值
	点位名称		运输空白	/	/	/	
	样品描述		无色,纯水	/	/	/	
	采样日期		2024-11-05	/	/	/	
	单位	检出限	检测结果	检测结果	检测结果	检测结果	
挥发性有机物 (VOCs)							
1,1-二氯乙烯	µg/kg	1.0	ND	/	/	/	/
二氯甲烷	µg/kg	1.5	ND	/	/	/	/
反式-1,2-二氯乙烯	µg/kg	1.4	ND	/	/	/	/
1,1-二氯乙烷	µg/kg	1.2	ND	/	/	/	/
顺式-1,2-二氯乙烯	µg/kg	1.3	ND	/	/	/	/
氯仿	µg/kg	1.1	ND	/	/	/	/
1,1,1-三氯乙烷	µg/kg	1.3	ND	/	/	/	/
四氯化碳	µg/kg	1.3	ND	/	/	/	/
苯	µg/kg	1.9	ND	/	/	/	/
1,2-二氯乙烷	µg/kg	1.3	ND	/	/	/	/
三氯乙烯	µg/kg	1.2	ND	/	/	/	/
1,2-二氯丙烷	µg/kg	1.1	ND	/	/	/	/
甲苯	µg/kg	1.3	ND	/	/	/	/
1,1,2-三氯乙烷	µg/kg	1.2	ND	/	/	/	/
四氯乙烯	µg/kg	1.4	ND	/	/	/	/
氯苯	µg/kg	1.2	ND	/	/	/	/
1,1,1,2-四氯乙烷	µg/kg	1.2	ND	/	/	/	/
乙苯	µg/kg	1.2	ND	/	/	/	/
间/对-二甲苯	µg/kg	1.2	ND	/	/	/	/
备注	“ND”表示未检出。						

JSKD-4-JJ190-E/2

KDHJ2412903A1

表 1-17 土壤检测结果表

检测项目	样品编号		HJ2412903001 3	/	/	/	标准 限值
	点位名称		运输空白	/	/	/	
	样品描述		无色,纯水	/	/	/	
	采样日期		2024-11-05	/	/	/	
	单位	检出限	检测结果	检测结果	检测结果	检测结果	
挥发性有机物 (VOCs)							
邻-二甲苯	µg/kg	1.2	ND	/	/	/	/
苯乙烯	µg/kg	1.1	ND	/	/	/	/
1,1,2,2-四氯乙烷	µg/kg	1.2	ND	/	/	/	/
1,2,3-三氯丙烷	µg/kg	1.2	ND	/	/	/	/
1,4-二氯苯	µg/kg	1.5	ND	/	/	/	/
1,2-二氯苯	µg/kg	1.5	ND	/	/	/	/
2,2-二氯丙烷	µg/kg	1.3	ND	/	/	/	/
1,3-二氯丙烷	µg/kg	1.1	ND	/	/	/	/
二溴氯甲烷	µg/kg	1.1	ND	/	/	/	/
1,1,2-三氯丙烷	µg/kg	1.2	ND	/	/	/	/
溴仿	µg/kg	1.5	ND	/	/	/	/
1,3-二氯苯	µg/kg	1.5	ND	/	/	/	/
1,2,4-三氯苯	µg/kg	0.3	ND	/	/	/	/
六氯丁二烯	µg/kg	1.6	ND	/	/	/	/
1,2,3-三氯苯	µg/kg	0.2	ND	/	/	/	/
备注	“ND”表示未检出。						

JSKD-4-JJ190-E/2

KDHJ2412903A1

表 2 检测依据表

检测项目	检测依据
土壤	
pH 值	《土壤 pH 值的测定 电位法》(HJ 962-2018)
石油烃 (C ₁₀ -C ₄₀)	《土壤和沉积物 石油烃 (C ₁₀ -C ₄₀) 的测定 气相色谱法》(HJ 1021-2019)
镉	《土壤质量 铅、镉的测定 石墨炉原子吸收分光光度法》(GB/T 17141-1997)
氟化物	《土壤质量 氟化物的测定 离子选择电极法》(GB/T 22104-2008)
铜、锌、铅、镍、总铬	《土壤和沉积物 铜、锌、铅、镍、铬的测定 火焰原子吸收分光光度法》(HJ 491-2019)
半挥发性有机物	《土壤和沉积物 半挥发性有机物的测定 气相色谱-质谱法》(HJ 834-2017)
汞、砷、硒、锑	《土壤和沉积物 汞、砷、硒、锑的测定 微波消解/原子荧光法》(HJ 680-2013)
铍、钴、锰、钨、钨、钒	《土壤和沉积物 19 种金属元素总量的测定 电感耦合等离子体质谱法》(HJ 1315-2023)
挥发性有机物 (VOCs)	《土壤和沉积物 挥发性有机物的测定 吹扫捕集/气相色谱-质谱法》(HJ 605-2011)
备注	/

JSKD-4-JJ190-E/2

KDHJ2412903A1

表 3 检测仪器一览表

仪器编号	仪器名称	仪器型号
F-013-75	电子天平(万分之一)	AUW120
F-060-05	电感耦合等离子体质谱仪	ICAP RQ
F-014-03	离子计	PXSJ-216
F-013-87	电子天平	YP502A
F-007-06	原子吸收分光光度计	AA6880
F-097-02	马弗炉	F0611C
F-013-106	电子天平 (十万分之一)	AUW120D
F-002-29	气相色谱仪	GC-2030
F-074-06	高通量真空平行浓缩仪	MPE
F-019-02	电热恒温鼓风干燥箱	DHG-9246A
F-013-39	电子天平(十万分之一)	AP125WD
F-008-05	原子荧光光度计	AFS-8510
F-008-10	原子荧光光度计	AFS-8520
F-008-13	原子荧光光度计	AFS-8520
F-006-05	原子吸收分光光度计	AA 6880F/AAC
F-006-06	原子吸收分光光度计	AA 6880F/AAC
F-013-48	电子天平	XY1000-2C
F-003-57	气相色谱-质谱联用仪	GCMS-QP2020NX
F-013-102	电子天平	YP1002A
F-074-05	高通量真空平行浓缩仪	MPE
F-003-20	气相色谱-质谱联用仪	GCMS-QP2020
F-109-01	压研机	YY001
F-113-04	盘式研磨仪	AM800
F-013-91	高精密计数天平	AH-A+R1002G
N-150-040	分样筛	150um
N-2000-034	分样筛	2000um

修改说明:

本报告是对编号为 KDHJ2412903-1 检测报告的修改, 修改内容为: 修改通讯地址; 自本报告发出之日原报告作废。

*****报告结束*****



检测报告

TEST REPORT

检测编号：KD HJ2412903A2

检测类别：委托检测
项目名称：湖北孚诺林新材料有限公司（土壤）
委托单位：湖北荣大环境检测有限公司

二
五
五



江苏康达检测技术股份有限公司
KANG DA TESTING TECHNOLOGY (JIANG SU) Co.,Ltd.

JSKD-4-JJ190-E/2

KDHJ2412903A2

声 明

- 一、本报告加盖本公司检验检测专用章及骑缝章后生效；本报告无编制、审核、签发者签名无效。
- 二、本检测报告只对所检样品的检测结果负责；对委托单位自行采集的样品，本公司仅对送检样品负责。
- 三、用户对本报告若有异议，可在收到本报告后 15 日内，向本公司书面提出异议，逾期不提出，则视为认可本报告。
- 四、未经本公司书面批准，不得以任何形式复制（全文复制除外）本报告；任何对本报告的涂改、伪造、变更及不当使用均无效，其责任人将承担相关法律及经济责任，本公司保留对上述行为追究法律责任的权利。
- 五、除客户特别申明并支付样品保管费外，超过合同约定保存时间或标准规定时效的样品均不再保留。
- 六、本公司对本报告的检测数据保守秘密；除客户特别申明并支付档案管理费或法律规定的特殊要求外，本次已存档的检测报告保存期限为 6 年。

地 址：中国 江苏省 苏州市 苏州工业园区 长阳街 259 号钟园工业坊 3 栋、4 栋
邮政编码：215000
电 话：0512-65733680
电子邮件：zyf@ehscare.org



JSKD-4-JJ190-E/2

KDHJ2412903A2

检测报告

委托单位	湖北荣大环境检测有限公司		
通讯地址	湖北省潜江市经济开发区信心村二组		
联系人	吴志恺	联系电话	13396038850
采样日期	2024-11-05	分析日期	2024-11-11
检测目的	为客户了解样品中各检测因子的浓度提供检测数据。		
检测结果	检测结果见表 1。		
编制:	牙天存	检测机构检验章	
审核:	张漫红		
签发:	封岳		
	签发日期:	2024 年 12 月 18 日	

JSKD-4-JJ190-E/2

KDHJ2412903A2

表 1-1 土壤检测结果表

检测项目	样品编号		HJ2412903000 1	HJ2412903000 2	HJ2412903000 3	HJ2412903000 4	标准 限值
	点位名称		S6	S7	S8	S2	
	样品描述		潮,棕,素填	潮,棕,素填	潮,棕,素填	潮,棕,素填	
	采样日期		2024-11-05	2024-11-05	2024-11-05	2024-11-05	
	单位	检出限	检测结果	检测结果	检测结果	检测结果	
1,2,4-三甲苯	mg/kg	0.05	ND	ND	ND	ND	/
1,3,5-三甲苯	mg/kg	0.05	ND	ND	ND	ND	/
备注	1、“ND”表示未检出。2、土壤检测结果以干基计。3、土壤中 1,2,4-三甲苯、1,3,5-三甲苯检测未经 CMA 认证，此报告仅限委托方内部使用。						

技
检

JSKD-4-JJ190-E/2

KDHJ2412903A2

表 1-2 土壤检测结果表

检测项目	样品编号		HJ2412903000 5	HJ2412903000 6	HJ2412903000 7	HJ2412903000 8	标准 限值
	点位名称		S1	S3	S4	S5	
	样品描述		潮,棕,素填	潮,棕,素填	潮,棕,素填	潮,棕,素填	
	采样日期		2024-11-05	2024-11-05	2024-11-05	2024-11-05	
	单位	检出限	检测结果	检测结果	检测结果	检测结果	
1,2,4-三甲苯	mg/kg	0.05	ND	ND	ND	ND	/
1,3,5-三甲苯	mg/kg	0.05	ND	ND	ND	ND	/
备注	1、“ND”表示未检出。2、土壤检测结果以干基计。3、土壤中 1,2,4-三甲苯、1,3,5-三甲苯检测未经 CMA 认证，此报告仅限委托方内部使用。						

一
木
一
转
一

JSKD-4-JJ190-E/2

KDHJ2412903A2

表 1-3 土壤检测结果表

检测项目	样品编号		HJ2412903000	HJ2412903001	HJ2412903001	HJ2412903001	标准 限值
			9	0	2	3	
	点位名称		S5 平行	S0	全程序空白	运输空白	
	样品描述		潮,棕,素填	潮,棕,素填	无色,纯水	无色,纯水	
	采样日期		2024-11-05	2024-11-05	2024-11-05	2024-11-05	
单位		检出限	检测结果	检测结果	检测结果	检测结果	
1,2,4-三甲苯	mg/kg	0.05	ND	ND	ND	ND	/
1,3,5-三甲苯	mg/kg	0.05	ND	ND	ND	ND	/
备注	1、“ND”表示未检出。2、土壤检测结果以干基计。3、土壤中 1,2,4-三甲苯、1,3,5-三甲苯检测未经 CMA 认证，此报告仅限委托方内部使用。						

股
用

JSKD-4-JJ190-E/2

KDHJ2412903A2

表 2 检测依据表

检测项目	检测依据
土壤	
1,2,4-三甲苯、1,3,5-三甲苯	参照《挥发性有机物的测定 吹扫捕集/气相色谱-质谱法》(前处理方法 USEPA 5035A Rev.3(2002.7))/检测方法 USEPA 8260D Rev.4(2017.2)]
备注	/

江苏康达检测技术股份有限公司

JSKD-4-JJ190-E/2

KDHJ2412903A2

表 3 检测仪器一览表

仪器编号	仪器名称	仪器型号
F-013-48	电子天平	XY1000-2C
F-003-58	气相色谱-质谱联用仪	GCMS-QP2020NX
F-019-02	电热恒温鼓风干燥箱	DHG-9246A
F-013-106	电子天平（十万分之一）	AUW120D

修改说明：

本报告是对编号为 KDHJ2412903-2 检测报告的修改，修改内容为：修改通讯地址；自本报告发出之日原报告作废。

*****报告结束*****



JSKD-4-ZJ186-E/1

★保密程度 质量体系文件
KDHJ2412903

表 1-1 实验室质量控制结果统计表

类别	项目	样品数 (个)	实验室平行			实验室加标						有证 标物 (个)	实验室 空白 (个)	综合 评价
			平行样 (个)	结果分 析 (%)	质控率 (%)	空白加标			样品加标					
						加标 样 (个)	结果分 析 (%)	质控率 (%)	加标 样 (个)	结果分 析 (%)	质控率 (%)			
土壤	氟化物	9	1	≤10	11	1	70-120	11	1	70-120	11	1	2	合格
土壤	镉	9	4	≤20	44	1	80-120	11	2	80-120	22	1	2	合格
土壤	pH 值	9	1	≤0.3pH 单位	11	/	/	/	/	/	/	1	/	合格
土壤	石油烃 (C ₁₀ -C ₄₀)	9	1	≤25	11	1	70-120	11	1	50-140	11	/	1	合格
土壤	1,2,4-三甲苯	9	1	≤25	11	1	70-130	11	1	70-130	11	/	1	合格
土壤	1,3,5-三甲苯	9	1	≤25	11	1	70-130	11	1	70-130	11	/	1	合格
土壤	硝基苯	9	1	<40	11	/	/	/	1	38-90	11	/	1	合格
土壤	苯酚	9	1	<40	11	/	/	/	1	26-90	11	/	1	合格
土壤	2-硝基苯酚	9	1	<40	11	/	/	/	1	33-77	11	/	1	合格
土壤	4-硝基苯酚	9	1	<40	11	/	/	/	1	31-95	11	/	1	合格

备注: /



JSKD-4-ZJ186-E/1

★保密程度 质量体系文件
KDHJ2412903

表 1-2 实验室质量控制结果统计表

类别	项目	样品数 (个)	实验室平行			实验室加标						有证 标物 (个)	实验室 空白 (个)	综合 评价
			平行样 (个)	结果分 析 (%)	质控率 (%)	空白加标			样品加标					
						加标 样 (个)	结果分 析 (%)	质控率 (%)	加标 样 (个)	结果分 析 (%)	质控率 (%)			
土壤	2,4-二甲基苯酚	9	1	<40	11	/	/	/	1	33-65	11	/	1	合格
土壤	萘烯	9	1	<40	11	/	/	/	1	56-92	11	/	1	合格
土壤	萘	9	1	<40	11	/	/	/	1	36-104	11	/	1	合格
土壤	芴	9	1	<40	11	/	/	/	1	71-95	11	/	1	合格
土壤	菲	9	1	<40	11	/	/	/	1	60-140	11	/	1	合格
土壤	蒽	9	1	<40	11	/	/	/	1	65-101	11	/	1	合格
土壤	荧蒽	9	1	<40	11	/	/	/	1	63-119	11	/	1	合格
土壤	芘	9	1	<40	11	/	/	/	1	77-117	11	/	1	合格
土壤	苯并(a)蒽	9	1	<40	11	/	/	/	1	73-121	11	/	1	合格
土壤	蒽	9	1	<40	11	/	/	/	1	54-122	11	/	1	合格
土壤	苯并(b)荧蒽	9	1	<40	11	/	/	/	1	59-131	11	/	1	合格
土壤	苯并(k)荧蒽	9	1	<40	11	/	/	/	1	74-114	11	/	1	合格
土壤	苯并(a)芘	9	1	<40	11	/	/	/	1	45-105	11	/	1	合格
土壤	茚并(1,2,3-cd)芘	9	1	<40	11	/	/	/	1	52-132	11	/	1	合格
备注: /														

JSKD-4-ZJ186-E/1

★保密程度 质量体系文件
KDHJ2412903

表 1-3 实验室质量控制结果统计表

类别	项目	样品数 (个)	实验室平行			实验室加标						有证 标物 (个)	实验室 空白 (个)	综合 评价
			平行样 (个)	结果分 析 (%)	质控率 (%)	空白加标			样品加标					
						加标 样 (个)	结果分 析 (%)	质控率 (%)	加标 样 (个)	结果分 析 (%)	质控率 (%)			
土壤	二苯并(a,h)蒽	9	1	<40	11	/	/	/	1	64-128	11	/	1	合格
土壤	苯并(g,h,i)芘	9	1	<40	11	/	/	/	1	49-125	11	/	1	合格
土壤	六氯乙烷	9	1	<40	11	/	/	/	1	35-91	11	/	1	合格
土壤	2-氯苯酚	9	1	<40	11	/	/	/	1	35-87	11	/	1	合格
土壤	1,1-二氯乙烯	9	1	≤50	11	1	70-130	11	1	70-130	11	/	1	合格
土壤	反式-1,2-二氯乙烯	9	1	≤50	11	1	70-130	11	1	70-130	11	/	1	合格
土壤	顺式-1,2-二氯乙烯	9	1	≤50	11	1	70-130	11	1	70-130	11	/	1	合格
土壤	二氯甲烷	9	1	≤50	11	1	70-130	11	1	70-130	11	/	1	合格
土壤	1,2-二氯乙烷	9	1	≤50	11	1	70-130	11	1	70-130	11	/	1	合格
土壤	1,1-二氯乙烷	9	1	≤50	11	1	70-130	11	1	70-130	11	/	1	合格
土壤	氯仿	9	1	≤50	11	1	70-130	11	1	70-130	11	/	1	合格
土壤	四氯化碳	9	1	≤50	11	1	70-130	11	1	70-130	11	/	1	合格
土壤	1,2-二氯丙烷	9	1	≤50	11	1	70-130	11	1	70-130	11	/	1	合格

备注：/



JSKD-4-ZJ186-E/1

★保密程度 质量体系文件
KDHJ2412903

表 1-4 实验室质量控制结果统计表

类别	项目	样品数 (个)	实验室平行			实验室加标						有证 标物 (个)	实验室 空白 (个)	综合 评价
			平行样 (个)	结果分 析 (%)	质控率 (%)	空白加标			样品加标					
						加标 样 (个)	结果分 析 (%)	质控率 (%)	加标 样 (个)	结果分 析 (%)	质控率 (%)			
土壤	2,2-二氯丙烷	9	1	≤50	11	1	70-130	11	1	70-130	11	/	1	合格
土壤	1,3-二氯丙烷	9	1	≤50	11	1	70-130	11	1	70-130	11	/	1	合格
土壤	三氯乙烯	9	1	≤50	11	1	70-130	11	1	70-130	11	/	1	合格
土壤	1,1,1-三氯乙烷	9	1	≤50	11	1	70-130	11	1	70-130	11	/	1	合格
土壤	1,1,2-三氯乙烷	9	1	≤50	11	1	70-130	11	1	70-130	11	/	1	合格
土壤	四氯乙烯	9	1	≤50	11	1	70-130	11	1	70-130	11	/	1	合格
土壤	1,1,1,2-四氯乙烷	9	1	≤50	11	1	70-130	11	1	70-130	11	/	1	合格
土壤	1,1,2,2-四氯乙烷	9	1	≤50	11	1	70-130	11	1	70-130	11	/	1	合格
土壤	二溴氯甲烷	9	1	≤50	11	1	70-130	11	1	70-130	11	/	1	合格
土壤	溴仿	9	1	≤50	11	1	70-130	11	1	70-130	11	/	1	合格
土壤	1,2,3-三氯丙烷	9	1	≤50	11	1	70-130	11	1	70-130	11	/	1	合格
土壤	1,1,2-三氯丙烷	9	1	≤50	11	1	70-130	11	1	70-130	11	/	1	合格
土壤	六氯丁二烯	9	1	≤50	11	1	70-130	11	1	70-130	11	/	1	合格
土壤	苯	9	1	≤50	11	1	70-130	11	1	70-130	11	/	1	合格
备注: /														

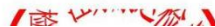

JSKD-4-ZJ186-E/1

★保密程度 质量体系文件
KDHJ2412903

表 1-5 实验室质量控制结果统计表

类别	项目	样品数 (个)	实验室平行			实验室加标						有证 标物 (个)	实验室 空白 (个)	综合 评价
			平行样 (个)	结果分 析 (%)	质控率 (%)	空白加标			样品加标					
						加标 样 (个)	结果分 析 (%)	质控率 (%)	加标 样 (个)	结果分 析 (%)	质控率 (%)			
土壤	甲苯	9	1	≤50	11	1	70-130	11	1	70-130	11	/	1	合格
土壤	氯苯	9	1	≤50	11	1	70-130	11	1	70-130	11	/	1	合格
土壤	乙苯	9	1	≤50	11	1	70-130	11	1	70-130	11	/	1	合格
土壤	间/对-二甲苯	9	1	≤50	11	1	70-130	11	1	70-130	11	/	1	合格
土壤	邻-二甲苯	9	1	≤50	11	1	70-130	11	1	70-130	11	/	1	合格
土壤	苯乙烯	9	1	≤50	11	1	70-130	11	1	70-130	11	/	1	合格
土壤	1,2-二氯苯	9	1	≤50	11	1	70-130	11	1	70-130	11	/	1	合格
土壤	1,4-二氯苯	9	1	≤50	11	1	70-130	11	1	70-130	11	/	1	合格
土壤	1,3-二氯苯	9	1	≤50	11	1	70-130	11	1	70-130	11	/	1	合格
土壤	1,2,3-三氯苯	9	1	≤50	11	1	70-130	11	1	70-130	11	/	1	合格
土壤	1,2,4-三氯苯	9	1	≤50	11	1	70-130	11	1	70-130	11	/	1	合格
土壤	锰	9	2	≤25	22	1	70-130	11	/	/	/	1	2	合格
土壤	钴	9	2	≤25	22	1	70-130	11	/	/	/	1	2	合格
备注: /														

JSKD-4-ZJ186-E/1

★保密程度 质量体系文件
KDHJ2412903

表 1-6 实验室质量控制结果统计表

类别	项目	样品数 (个)	实验室平行			实验室加标						有证 标物 (个)	实验室 空白 (个)	综合 评价
			平行样 (个)	结果分 析 (%)	质控率 (%)	空白加标			样品加标					
						加标 样 (个)	结果分 析 (%)	质控率 (%)	加标 样 (个)	结果分 析 (%)	质控率 (%)			
土壤	钒	9	2	≤25	22	1	70-130	11	/	/	/	1	2	合格
土壤	铊	9	2	≤25	22	1	70-130	11	/	/	/	1	2	合格
土壤	铍	9	2	≤25	22	1	70-130	11	/	/	/	1	2	合格
土壤	钼	9	2	≤25	22	1	70-130	11	/	/	/	1	2	合格
土壤	铅	9	4	≤20	44	1	80-120	11	2	80-120	22	1	2	合格
土壤	铬	9	4	≤20	44	1	80-120	11	2	80-120	22	1	2	合格
土壤	铜	9	4	≤20	44	1	80-120	11	2	80-120	22	1	2	合格
土壤	锌	9	4	≤20	44	1	80-120	11	2	80-120	22	1	2	合格
土壤	镍	9	4	≤20	44	1	80-120	11	2	80-120	22	1	2	合格
土壤	汞	9	1	≤20	11	1	80-120	11	1	70-130	11	1	2	合格
土壤	砷	9	1	≤20	11	1	80-120	11	1	70-130	11	1	2	合格
土壤	硒	9	1	≤20	11	1	80-120	11	1	70-130	11	1	2	合格

备注：/

JSKD-4-ZJ186-E/1

★保密程度 质量体系文件
KDHJ2412903

表 1-7 实验室质量控制结果统计表

类别	项目	样品数 (个)	实验室平行			实验室加标						有证 标物 (个)	实验室 空白 (个)	综合 评价
			平行样 (个)	结果分 析 (%)	质控率 (%)	空白加标			样品加标					
						加标 样 (个)	结果分 析 (%)	质控率 (%)	加标 样 (个)	结果分 析 (%)	质控率 (%)			
土壤	镉	9	1	≤20	11	1	80-120	11	1	70-130	11	1	2	合格
备注: /														

JSKD-4-ZJ186-E/1

★保密程度 质量体系文件
KDHJ2412903

表 1-8 现场质量控制结果统计表

类别	项目	样品数 (个)	现场平行样			现场空白描述			综合评价
			平行样 (个)	结果分析 (%)	质控率 (%)	运输空白 (个)	全程序空白 (个)	淋洗空白 (个)	
土壤	氟化物	9	1	≤10	11	/	/	/	合格
土壤	镉	9	1	≤20	11	/	/	/	合格
土壤	pH 值	9	1	≤0.3pH 单位	11	/	/	/	合格
土壤	石油烃 (C ₁₀ -C ₄₀)	9	1	≤40	11	/	/	/	合格
土壤	硝基苯	9	1	<40	11	/	1	/	合格
土壤	苯酚	9	1	<40	11	/	1	/	合格
土壤	2-硝基苯酚	9	1	<40	11	/	1	/	合格
土壤	4-硝基苯酚	9	1	<40	11	/	1	/	合格
土壤	2,4-二甲基苯酚	9	1	<40	11	/	1	/	合格
土壤	萘烯	9	1	<40	11	/	1	/	合格
土壤	萘	9	1	<40	11	/	1	/	合格
备注: /									



JSKD-4-ZJ186-E/1

★保密程度 质量体系文件
KDHJ2412903

表 1-9 现场质量控制结果统计表

类别	项目	样品数 (个)	现场平行样			现场空白描述			综合评价
			平行样 (个)	结果分析 (%)	质控率 (%)	运输空白 (个)	全程序空白 (个)	淋洗空白 (个)	
土壤	芴	9	1	<40	11	/	1	/	合格
土壤	菲	9	1	<40	11	/	1	/	合格
土壤	蒽	9	1	<40	11	/	1	/	合格
土壤	荧蒽	9	1	<40	11	/	1	/	合格
土壤	芘	9	1	<40	11	/	1	/	合格
土壤	苯并(a)蒽	9	1	<40	11	/	1	/	合格
土壤	蒾	9	1	<40	11	/	1	/	合格
土壤	苯并(b)荧蒽	9	1	<40	11	/	1	/	合格
土壤	苯并(k)荧蒽	9	1	<40	11	/	1	/	合格
土壤	苯并(a)芘	9	1	<40	11	/	1	/	合格
土壤	茚并(1,2,3-cd)芘	9	1	<40	11	/	1	/	合格
土壤	二苯并(a,h)蒽	9	1	<40	11	/	1	/	合格
土壤	苯并(g,h,i)芘	9	1	<40	11	/	1	/	合格
土壤	六氯乙烷	9	1	<40	11	/	1	/	合格
备注: /									



JSKD-4-ZJ186-E/1

★保密程度 质量体系文件
KDHJ2412903

表 1-10 现场质量控制结果统计表

类别	项目	样品数 (个)	现场平行样			现场空白描述			综合评价
			平行样 (个)	结果分析 (%)	质控率 (%)	运输空白 (个)	全程序空白 (个)	淋洗空白 (个)	
土壤	2-氯苯酚	9	1	<40	11	/	1	/	合格
土壤	1,2,4-三甲苯	9	1	≤25	11	1	1	/	合格
土壤	1,3,5-三甲苯	9	1	≤25	11	1	1	/	合格
土壤	汞	9	1	≤30	11	/	/	/	合格
土壤	砷	9	1	≤30	11	/	/	/	合格
土壤	硒	9	1	≤30	11	/	/	/	合格
土壤	锑	9	1	≤30	11	/	/	/	合格
土壤	铅	9	1	≤20	11	/	/	/	合格
土壤	铬	9	1	≤20	11	/	/	/	合格
土壤	铜	9	1	≤20	11	/	/	/	合格
土壤	锌	9	1	≤20	11	/	/	/	合格
备注：/									

JSKD-4-ZJ186-E/1

★保密程度 质量体系文件
KDHJ2412903

表 1-11 现场质量控制结果统计表

类别	项目	样品数 (个)	现场平行样			现场空白描述			综合评价
			平行样 (个)	结果分析 (%)	质控率 (%)	运输空白 (个)	全程序空白 (个)	淋洗空白 (个)	
土壤	镍	9	1	≤20	11	/	/	/	合格
土壤	锰	9	1	≤25	11	/	/	/	合格
土壤	钴	9	1	≤25	11	/	/	/	合格
土壤	钒	9	1	≤25	11	/	/	/	合格
土壤	铈	9	1	≤25	11	/	/	/	合格
土壤	铍	9	1	≤25	11	/	/	/	合格
土壤	钼	9	1	≤25	11	/	/	/	合格
土壤	1,1-二氯乙烯	9	1	≤50	11	1	1	/	合格
土壤	反式-1,2-二氯乙烯	9	1	≤50	11	1	1	/	合格
土壤	顺式-1,2-二氯乙烯	9	1	≤50	11	1	1	/	合格
土壤	二氯甲烷	9	1	≤50	11	1	1	/	合格
土壤	1,2-二氯乙烷	9	1	≤50	11	1	1	/	合格

备注：/

JSKD-4-ZJ186-E/1

★保密程度 质量体系文件
KDHJ2412903

表 1-12 现场质量控制结果统计表

类别	项目	样品数 (个)	现场平行样			现场空白描述			综合评价
			平行样 (个)	结果分析 (%)	质控率 (%)	运输空白 (个)	全程序空白 (个)	淋洗空白 (个)	
土壤	1,1-二氯乙烷	9	1	≤50	11	1	1	/	合格
土壤	氯仿	9	1	≤50	11	1	1	/	合格
土壤	四氯化碳	9	1	≤50	11	1	1	/	合格
土壤	1,2-二氯丙烷	9	1	≤50	11	1	1	/	合格
土壤	2,2-二氯丙烷	9	1	≤50	11	1	1	/	合格
土壤	1,3-二氯丙烷	9	1	≤50	11	1	1	/	合格
土壤	三氯乙烯	9	1	≤50	11	1	1	/	合格
土壤	1,1,1-三氯乙烷	9	1	≤50	11	1	1	/	合格
土壤	1,1,2-三氯乙烷	9	1	≤50	11	1	1	/	合格
土壤	四氯乙烯	9	1	≤50	11	1	1	/	合格
土壤	1,1,1,2-四氯乙烷	9	1	≤50	11	1	1	/	合格
土壤	1,1,2,2-四氯乙烷	9	1	≤50	11	1	1	/	合格
土壤	二溴氯甲烷	9	1	≤50	11	1	1	/	合格
土壤	溴仿	9	1	≤50	11	1	1	/	合格
备注: /									

JSKD-4-ZJ186-E/1

★保密程度 质量体系文件
KDHJ2412903

表 1-13 现场质量控制结果统计表

类别	项目	样品数 (个)	现场平行样			现场空白描述			综合评价
			平行样 (个)	结果分析 (%)	质控率 (%)	运输空白 (个)	全程序空白 (个)	淋洗空白 (个)	
土壤	1,2,3-三氯丙烷	9	1	≤50	11	1	1	/	合格
土壤	1,1,2-三氯丙烷	9	1	≤50	11	1	1	/	合格
土壤	六氯丁二烯	9	1	≤50	11	1	1	/	合格
土壤	苯	9	1	≤50	11	1	1	/	合格
土壤	甲苯	9	1	≤50	11	1	1	/	合格
土壤	氯苯	9	1	≤50	11	1	1	/	合格
土壤	乙苯	9	1	≤50	11	1	1	/	合格
土壤	间/对-二甲苯	9	1	≤50	11	1	1	/	合格
土壤	邻-二甲苯	9	1	≤50	11	1	1	/	合格
土壤	苯乙烯	9	1	≤50	11	1	1	/	合格
土壤	1,2-二氯苯	9	1	≤50	11	1	1	/	合格
土壤	1,4-二氯苯	9	1	≤50	11	1	1	/	合格
土壤	1,3-二氯苯	9	1	≤50	11	1	1	/	合格
土壤	1,2,3-三氯苯	9	1	≤50	11	1	1	/	合格
备注: /									

JSKD-4-ZJ186-E/1

★保密程度 质量体系文件
KDHJ2412903

表 1-14 现场质量控制结果统计表

类别	项目	样品数 (个)	现场平行样			现场空白描述			综合评价
			平行样 (个)	结果分析 (%)	质控率 (%)	运输空白 (个)	全程序空白 (个)	淋洗空白 (个)	
土壤	1,2,4-三氯苯	9	1	≤50	11	1	1	/	合格
备注：/									





检测报告

TEST REPORT

检测编号：KDHI2412904

检测类别：委托检测

项目名称：湖北孚诺林新材料有限公司（地下水）

委托单位：湖北荣大环境检测有限公司



江苏康达检测技术股份有限公司
KANG DA TESTING TECHNOLOGY (JIANG SU) Co.,Ltd.

JSKD-4-JJ190-E/2

KDHJ2412904

声 明

- 一、本报告加盖本公司检验检测专用章及骑缝章后生效；本报告无编制、审核、签发者签名无效。
- 二、本检测报告只对所检样品的检测结果负责；对委托单位自行采集的样品，本公司仅对送检样品负责。
- 三、用户对本报告若有异议，可在收到本报告后 15 日内，向本公司书面提出异议，逾期不提出，则视为认可本报告。
- 四、未经本公司书面批准，不得以任何形式复制（全文复制除外）本报告；任何对本报告的涂改、伪造、变更及不当使用均无效，其责任人将承担相关法律及经济责任，本公司保留对上述行为追究法律责任的权利。
- 五、除客户特别申明并支付样品保管费外，超过合同约定保存时间或标准规定时效的样品均不再保留。
- 六、本公司对本报告的检测数据保守秘密；除客户特别申明并支付档案管理费或法律规定的特殊要求外，本次已存档的检测报告保存期限为 6 年。

地 址：中国 江苏省 苏州市 苏州工业园区 长阳街 259 号钟园工业坊 3 栋、4 栋
邮政编码：215000
电 话：0512-65733680
电子邮件：zyf@ehscare.org

JSKD-4-JJ190-E/2

KDHJ2412904

检测报告

委托单位	湖北荣大环境检测有限公司		
通讯地址	湖北省潜江市经济开发区信心村二组		
联系人	吴志恺	联系电话	13396038850
采样日期	2024-11-12、2024-11-16	分析日期	2024-11-12~2024-11-22
检测目的	为客户了解样品中各检测因子的浓度提供检测数据。		
检测结果	检测结果见表 1。		
编制:	马天右		
审核:	张漫红		
签发:	封岳		
	检测机构检验章	签发日期:	2024 年 12 月 18 日
			

江苏康达检测

JSKD-4-JJ190-E/2

KDHJ2412904

表 1-1 地下水检测结果

检测项目	样品编号		HJ2412904000 2	HJ2412904000 3	HJ2412904000 4	HJ2412904000 5	标准 限值
	样品名称		GW02	GW03	GW04	GW04 平行	
	样品描述		微黄、无嗅、微 浑	微黄、无嗅、微 浑	微黄、无嗅、微 浑	微黄、无嗅、微 浑	
	采样日期		2024-11-12	2024-11-12	2024-11-12	2024-11-12	
	单位	检出限	检测结果	检测结果	检测结果	检测结果	
氨氮	mg/L	0.025	0.031	0.166	0.140	0.103	/
氯化物（氯离子）	mg/L	0.5	15.5	25.0	20.0	19.3	/
总硬度	mg/L	5.0	492	490	251	222	/
pH 值	无量纲	/	8.5	7.8	8.0	7.9	/
浊度	NTU	0.3	51	68	77	79	/
氟化物（氟离子）	mg/L	0.006	0.231	0.236	0.290	0.287	/
色度	度	5	5	10	5	5	/
硫酸盐	mg/L	0.018	90.2	8.00	38.9	38.8	/
臭	/	/	无	无	无	无	/
耗氧量	mg/L	0.4	2.5	12.0	7.3	6.9	/
六价铬	mg/L	0.004	ND	ND	ND	ND	/
溶解性总固体	mg/L	15	842	708	468	472	/
硫化物	mg/L	0.003	ND	ND	ND	ND	/
汞	μg/L	0.04	ND	ND	ND	ND	/
氯仿（三氯甲烷）	μg/L	1.4	ND	ND	5.9	10.4	/
四氯化碳	μg/L	1.5	ND	ND	ND	ND	/
苯	μg/L	1.4	ND	ND	ND	ND	/
甲苯	μg/L	1.4	ND	ND	ND	ND	/
备注	“ND”表示未检出。						

JSKD-4-JJ190-E/2

KDHJ2412904

表 1-2 地下水检测结果

检测项目	样品编号		HJ2412904000 2	HJ2412904000 3	HJ2412904000 4	HJ2412904000 5	标准 限值
	样品名称		GW02	GW03	GW04	GW04 平行	
	样品描述		微黄、无嗅、微 浑	微黄、无嗅、微 浑	微黄、无嗅、微 浑	微黄、无嗅、微 浑	
	采样日期		2024-11-12	2024-11-12	2024-11-12	2024-11-12	
	单位	检出限	检测结果	检测结果	检测结果	检测结果	
镉	µg/L	0.05	0.24	0.20	0.38	0.36	/
铅	µg/L	0.09	1.24	1.48	1.56	1.48	/
锌	mg/L	0.009	ND	ND	ND	ND	/
锰	mg/L	0.01	0.08	0.51	0.01	0.01	/
铁	mg/L	0.01	ND	0.01	ND	ND	/
铜	mg/L	0.04	ND	ND	ND	ND	/
铝	mg/L	0.009	0.019	ND	0.010	0.013	/
钠	mg/L	0.03	11.0	10.2	13.2	13.7	/
砷	µg/L	0.3	ND	ND	13.5	17.5	/
硒	µg/L	0.4	ND	ND	ND	ND	/
备注	“ND”表示未检出。						

1
2
3
4
5
6
7
8
9
10
11
12

JSKD-4-JJ190-E/2

KDHJ2412904

表 1-4 地下水检测结果

检测项目	样品编号		HJ2412904000 6	HJ2412904000 8	HJ2412904000 9	/	标准 限值
	样品名称		全程序空白	GW01	GW01 平行	/	
	样品描述		无色、无嗅、清	微黄、无嗅、微 浑	微黄、无嗅、微 浑	/	
	采样日期		2024-11-12	2024-11-16	2024-11-16	/	
	单位	检出限	检测结果	检测结果	检测结果	检测结果	
镉	µg/L	0.05	ND	0.08	0.10	/	/
铅	µg/L	0.09	ND	0.66	0.67	/	/
锌	mg/L	0.009	ND	0.017	0.017	/	/
锰	mg/L	0.01	ND	1.79	1.78	/	/
铁	mg/L	0.01	ND	0.01	0.01	/	/
铜	mg/L	0.04	ND	ND	ND	/	/
铝	mg/L	0.009	ND	0.028	0.027	/	/
钠	mg/L	0.03	ND	11.3	10.2	/	/
砷	µg/L	0.3	ND	5.4	5.1	/	/
硒	µg/L	0.4	ND	ND	ND	/	/
备注	“ND”表示未检出。						

一
式
一
份

JSKD-4-JJ190-E/2

KDHJ2412904

表 1-5 地下水检测结果

检测项目	样品编号		HJ2412904001 0	HJ2412904001 1	/	/	标准 限值
	样品名称		运输空白	全程序空白	/	/	
	样品描述		无色、无嗅、清	无色、无嗅、清	/	/	
	采样日期		2024-11-16	2024-11-16	/	/	
	单位	检出限	检测结果	检测结果	检测结果	检测结果	
氨氮	mg/L	0.025	/	ND	/	/	/
氯化物（氯离子）	mg/L	0.5	/	ND	/	/	/
总硬度	mg/L	5.0	/	ND	/	/	/
氟化物（氟离子）	mg/L	0.006	/	ND	/	/	/
色度	度	5	/	ND	/	/	/
硫酸盐	mg/L	0.018	/	ND	/	/	/
臭	/	/	无	无	/	/	/
耗氧量	mg/L	0.4	ND	ND	/	/	/
六价铬	mg/L	0.004	ND	ND	/	/	/
溶解性总固体	mg/L	15	ND	ND	/	/	/
硫化物	mg/L	0.003	/	ND	/	/	/
汞	μg/L	0.04	/	ND	/	/	/
氯仿（三氯甲烷）	μg/L	1.4	ND	ND	/	/	/
四氯化碳	μg/L	1.5	ND	ND	/	/	/
苯	μg/L	1.4	ND	ND	/	/	/
甲苯	μg/L	1.4	ND	ND	/	/	/
镉	μg/L	0.05	/	ND	/	/	/
铅	μg/L	0.09	/	ND	/	/	/
备注	“ND”表示未检出。						

一、二、三、四、五、六、七、八、九、十、十一、十二、十三、十四、十五、十六、十七、十八、十九、二十、二十一、二十二、二十三、二十四、二十五、二十六、二十七、二十八、二十九、三十、三十一、三十二、三十三、三十四、三十五、三十六、三十七、三十八、三十九、四十、四十一、四十二、四十三、四十四、四十五、四十六、四十七、四十八、四十九、五十、五十一、五十二、五十三、五十四、五十五、五十六、五十七、五十八、五十九、六十、六十一、六十二、六十三、六十四、六十五、六十六、六十七、六十八、六十九、七十、七十一、七十二、七十三、七十四、七十五、七十六、七十七、七十八、七十九、八十、八十一、八十二、八十三、八十四、八十五、八十六、八十七、八十八、八十九、九十、九十一、九十二、九十三、九十四、九十五、九十六、九十七、九十八、九十九、一百

JSKD-4-JJ190-E/2

KDHJ2412904

表 1-6 地下水检测结果

检测项目	样品编号		HJ2412904001 1	/	/	/	标准 限值
	样品名称		全程序空白	/	/	/	
	样品描述		无色、无嗅、清	/	/	/	
	采样日期		2024-11-16	/	/	/	
	单位	检出限	检测结果	检测结果	检测结果	检测结果	
锌	mg/L	0.009	ND	/	/	/	/
锰	mg/L	0.01	ND	/	/	/	/
铁	mg/L	0.01	ND	/	/	/	/
铜	mg/L	0.04	ND	/	/	/	/
铝	mg/L	0.009	ND	/	/	/	/
钠	mg/L	0.03	ND	/	/	/	/
砷	μg/L	0.3	ND	/	/	/	/
硒	μg/L	0.4	ND	/	/	/	/
备注	“ND”表示未检出。						



JSKD-4-JJ190-E/2

KDHJ2412904

表 2 检测依据表

检测项目	检测依据
地下水	
氨氮	《水质 氨氮的测定 纳氏试剂分光光度法》（HJ 535-2009）
氯化物（氯离子）	《水质 氯化物的测定 硝酸银滴定法》（GB/T 11896-1989）
总硬度	《水质 钙和镁总量的测定 EDTA 滴定法》（GB/T 7477-1987）
pH 值	《水质 pH 值的测定 电极法》（HJ 1147-2020）
浊度	《水质 浊度的测定 浊度计法》（HJ 1075-2019）
氟化物（氟离子）	《水质 无机阴离子的测定 离子色谱法》（HJ 84-2016）
色度	《水质 色度的测定》（GB/T 11903-1989）（3）
硫酸盐	《水质 无机阴离子的测定 离子色谱法》（HJ 84-2016）
臭	《生活饮用水标准检验方法 第 4 部分：感官性状和物理指标》（GB/T 5750.4-2023）
耗氧量	《地下水水质分析方法 第 68 部分：耗氧量的测定酸性高锰酸钾滴定法》（DZ/T 0064.68-2021）
六价铬	《地下水水质分析方法 第 17 部分：总铬和六价铬量的测定 二苯碳酰二肼分光光度法》（DZ/T 0064.17-2021）
溶解性总固体	《地下水水质分析方法 第 9 部分：溶解性固体总量的测定 重量法》（DZ/T 0064.9-2021）
硫化物	《水质 硫化物的测定 亚甲基蓝分光光度法》（HJ 1226-2021）
汞	《水质 汞、砷、硒、铋和锑的测定 原子荧光法》（HJ 694-2014）
氯仿（三氯甲烷）、四氯化碳、苯、甲苯	《水质 挥发性有机物的测定 吹扫捕集/气相色谱-质谱法》（HJ 639-2012）
镉、铅	《水质 65 种元素的测定 电感耦合等离子体质谱法》（HJ 700-2014）
锌、锰、铁、铜、铝、钠	《水质 32 种元素的测定 电感耦合等离子体发射光谱法》（HJ 776-2015）
砷、硒	《水质 汞、砷、硒、铋和锑的测定 原子荧光法》（HJ 694-2014）
备注	/

江苏康达检测技术股份有限公司

JSKD-4-JJ190-E/2

KDHJ2412904

表 3 检测仪器一览表

仪器编号	仪器名称	仪器型号
X-029-164	便携式 pH 计	PHBJ-260
X-084-02	浊度仪	TN100
F-008-12	原子荧光光度计	AFS-8520
F-008-13	原子荧光光度计	AFS-8520
F-060-08	电感耦合等离子体质谱仪	ICAP RQ
F-001-09	紫外-可见分光光度计	TU-1810PC
B-50-042	滴定管	50mL
F-010-11	离子色谱仪	883 Basic IC Plus
F-055-11	微控数显电热板	EG35B
F-009-09	电感耦合等离子体发射光谱仪	iCAP PRO Duo
F-008-10	原子荧光光度计	AFS-8520
F-055-06	微控数显电热板	EG35B
F-001-06	紫外-可见分光光度计	TU-1810PC
F-008-05	原子荧光光度计	AFS-8510
F-010-19	离子色谱仪	ECO IC
B-50-052	滴定管	50ml
F-003-51	气相色谱-质谱联用仪	GCMS-QP2020NX
F-019-19	电热鼓风干燥箱	GZX-9146MBE
F-020-38	电热恒温水浴锅	HWS-28
F-013-106	电子天平（十万分之一）	AUW120D
F-003-24	气相色谱-质谱联用仪	GCMS-QP2020
F-020-20	电热恒温水浴锅	HWS-28
B-25-025	滴定管	25mL
B-25-024	滴定管	25ml

*****报告结束*****

JSKD-4-ZJ186-E/1

★保密程度 质量体系文件
KDHJ2412904

表 1-1 实验室质量控制结果统计表

类别	项目	样品数 (个)	实验室平行			实验室加标						有证 标物 (个)	实验室 空白 (个)	综合 评价
			平行样 (个)	结果分 析 (%)	质控率 (%)	空白加标			样品加标					
						加标 样 (个)	结果分 析 (%)	质控率 (%)	加标 样 (个)	结果分 析 (%)	质控率 (%)			
地下水	总汞	3	1	≤20	33	1	80-120	33	1	70-130	33	/	2	合格
地下水	氨氮	3	1	≤0.05 mg/L	33	/	/	/	/	/	/	1	1	合格
地下水	硫酸盐	3	1	≤10	33	/	/	/	1	80-120	33	1	2	合格
地下水	氟化物(氟离子)	3	1	≤10	33	/	/	/	1	80-120	33	1	2	合格
地下水	氯化物(氯离子)	3	1	≤10	33	/	/	/	/	/	/	1	1	合格
地下水	总硬度	3	1	≤10	33	/	/	/	/	/	/	1	1	合格
地下水	硫化物	3	1	≤30	33	/	/	/	1	60-120	33	/	1	合格
地下水	六价铬	3	1	≤30	33	/	/	/	1	80-120	33	1	1	合格
地下水	溶解性总固体	3	1	≤30	33	/	/	/	/	/	/	1	1	合格
地下水	耗氧量	3	1	≤30	33	/	/	/	/	/	/	1	1	合格
地下水	苯	3	2	<30	67	2	80-120	67	2	60-130	67	/	2	合格
地下水	甲苯	3	2	<30	67	2	80-120	67	2	60-130	67	/	2	合格

备注: /



JSKD-4-ZJ186-E/1

★保密程度 质量体系文件
KDHJ2412904

表 1-2 实验室质量控制结果统计表

类别	项目	样品数 (个)	实验室平行			实验室加标						有证 标物 (个)	实验室 空白 (个)	综合 评价
			平行样 (个)	结果分 析 (%)	质控率 (%)	空白加标			样品加标					
						加标 样 (个)	结果分 析 (%)	质控率 (%)	加标 样 (个)	结果分 析 (%)	质控率 (%)			
地下水	氯仿(三氯甲烷)	3	2	<30	67	2	80-120	67	2	60-130	67	/	2	合格
地下水	四氯化碳	3	2	<30	67	2	80-120	67	2	60-130	67	/	2	合格
地下水	镉	3	1	≤20	33	1	80-120	33	2	70-130	67	/	2	合格
地下水	铅	3	1	≤20	33	1	80-120	33	2	70-130	67	/	2	合格
地下水	铁	3	1	≤25	33	1	80-120	33	1	70-120	33	/	2	合格
地下水	锰	3	1	≤25	33	1	80-120	33	1	70-120	33	/	2	合格
地下水	铜	3	1	≤25	33	1	80-120	33	1	70-120	33	/	2	合格
地下水	锌	3	1	≤25	33	1	80-120	33	1	70-120	33	/	2	合格
地下水	铝	3	1	≤25	33	1	80-120	33	1	70-120	33	/	2	合格
地下水	钠	3	1	≤25	33	1	80-120	33	1	70-120	33	/	2	合格
地下水	总砷	3	1	≤20	33	1	80-120	33	1	70-130	33	/	2	合格
备注: /														

JSKD-4-ZJ186-E/1

★保密程度 质量体系文件
KD HJ2412904

表 1-3 实验室质量控制结果统计表

类别	项目	样品数 (个)	实验室平行			实验室加标						有证 标物 (个)	实验室 空白 (个)	综合 评价
			平行样 (个)	结果分 析 (%)	质控率 (%)	空白加标			样品加标					
						加标 样 (个)	结果分 析 (%)	质控率 (%)	加标 样 (个)	结果分 析 (%)	质控率 (%)			
地下水	硒	3	1	≤20	33	1	80-120	33	1	70-130	33	/	2	合格
备注: /														



JSKD-4-ZJ186-E/1

★保密程度 质量体系文件
KDHJ2412904

表 1-4 现场质量控制结果统计表

类别	项目	样品数 (个)	现场平行样			现场空白描述			综合评价
			平行样 (个)	结果分析 (%)	质控率 (%)	运输空白 (个)	全程序空白 (个)	淋洗空白 (个)	
地下水	总汞	3	1	≤20	33	/	1	/	合格
地下水	氨氮	3	1	≤0.05mg/L	33	/	1	/	合格
地下水	硫酸盐	3	1	≤10	33	/	1	/	合格
地下水	氟化物(氟离子)	3	1	≤10	33	/	1	/	合格
地下水	氯化物(氯离子)	3	1	≤10	33	/	1	/	合格
地下水	总硬度	3	1	≤10	33	/	1	/	合格
地下水	硫化物	3	1	≤30	33	/	1	/	合格
地下水	色度	3	1	≤20	33	/	1	/	合格
地下水	臭	3	1	/	33	1	1	/	合格
地下水	六价铬	3	1	≤30	33	1	1	/	合格
地下水	溶解性总固体	3	1	≤30	33	1	1	/	合格
地下水	耗氧量	3	1	≤30	33	1	1	/	合格
地下水	苯	3	1	<30	33	1	1	/	合格
地下水	甲苯	3	1	<30	33	1	1	/	合格
备注: /									

JSKD-4-ZJ186-E/1

★保密程度 质量体系文件
KDHJ2412904

表 1-5 现场质量控制结果统计表

类别	项目	样品数 (个)	现场平行样			现场空白描述			综合评价
			平行样 (个)	结果分析 (%)	质控率 (%)	运输空白 (个)	全程序空白 (个)	淋洗空白 (个)	
地下水	氯仿 (三氯甲烷)	3	1	<30	33	1	1	/	合格
地下水	四氯化碳	3	1	<30	33	1	1	/	合格
地下水	铁	3	1	≤25	33	/	1	/	合格
地下水	锰	3	1	≤25	33	/	1	/	合格
地下水	铜	3	1	≤25	33	/	1	/	合格
地下水	锌	3	1	≤25	33	/	1	/	合格
地下水	铝	3	1	≤25	33	/	1	/	合格
地下水	钠	3	1	≤25	33	/	1	/	合格
地下水	总砷	3	1	≤20	33	/	1	/	合格
地下水	硒	3	1	≤20	33	/	1	/	合格
地下水	镉	3	1	≤20	33	/	1	/	合格
备注: /									

JSKD-4-ZJ186-E/1

★保密程度 质量体系文件
KDHJ2412904

表 1-6 现场质量控制结果统计表

类别	项目	样品数 (个)	现场平行样			现场空白描述			综合评价
			平行样 (个)	结果分析 (%)	质控率 (%)	运输空白 (个)	全程序空白 (个)	淋洗空白 (个)	
地下水	铅	3	1	≤20	33	/	1	/	合格
备注：/									



JSKD-4-ZJ186-E/1

★保密程度 质量体系文件
KDHJ2412904

表 2-1 实验室质量控制结果统计表

类别	项目	样品数 (个)	实验室平行			实验室加标						有证 标物 (个)	实验室 空白 (个)	综合 评价
			平行样 (个)	结果分 析 (%)	质控率 (%)	空白加标			样品加标					
						加标 样 (个)	结果分 析 (%)	质控率 (%)	加标 样 (个)	结果分 析 (%)	质控率 (%)			
地下水	总汞	1	1	≤20	100	1	80-120	100	1	70-130	100	/	2	合格
地下水	氨氮	1	1	≤10	100	/	/	/	/	/	/	1	1	合格
地下水	硫酸盐	1	1	≤10	100	/	/	/	/	/	/	1	2	合格
地下水	氟化物(氟离子)	1	1	≤10	100	/	/	/	/	/	/	1	2	合格
地下水	氯化物(氯离子)	1	1	≤10	100	/	/	/	/	/	/	1	1	合格
地下水	总硬度	1	1	≤10	100	/	/	/	/	/	/	1	1	合格
地下水	硫化物	1	1	≤30	100	/	/	/	1	60-120	100	/	1	合格
地下水	六价铬	1	1	≤30	100	/	/	/	1	/	100	1	1	合格
地下水	溶解性总固体	1	1	≤30	100	/	/	/	/	/	/	1	1	合格
地下水	耗氧量	1	1	≤30	100	/	/	/	/	/	/	1	1	合格
地下水	总砷	1	1	≤20	100	1	80-120	100	1	70-130	100	/	2	合格
地下水	硒	1	1	≤20	100	1	80-120	100	1	70-130	100	/	2	合格
备注: /														

JSKD-4-ZJ186-E/1

★保密程度 质量体系文件
KDHJ2412904

表 2-2 实验室质量控制结果统计表

类别	项目	样品数 (个)	实验室平行			实验室加标						有证 标物 (个)	实验室 空白 (个)	综合 评价
			平行样 (个)	结果分 析 (%)	质控率 (%)	空白加标			样品加标					
						加标 样 (个)	结果分 析 (%)	质控率 (%)	加标 样 (个)	结果分 析 (%)	质控率 (%)			
地下水	铁	1	1	≤25	100	1	80-120	100	1	70-120	100	/	2	合格
地下水	锰	1	1	≤25	100	1	80-120	100	1	70-120	100	/	2	合格
地下水	铜	1	1	≤25	100	1	80-120	100	1	70-120	100	/	2	合格
地下水	锌	1	1	≤25	100	1	80-120	100	1	70-120	100	/	2	合格
地下水	铝	1	1	≤25	100	1	80-120	100	1	70-120	100	/	2	合格
地下水	钠	1	1	≤25	100	1	80-120	100	1	70-120	100	/	2	合格
地下水	镉	1	1	≤20	100	1	80-120	100	2	70-130	200	/	2	合格
地下水	铅	1	1	≤20	100	1	80-120	100	2	70-130	200	/	2	合格
地下水	苯	1	1	<30	100	1	80-120	100	1	60-130	100	/	1	合格
地下水	甲苯	1	1	<30	100	1	80-120	100	1	60-130	100	/	1	合格
地下水	氯仿(三氯甲烷)	1	1	<30	100	1	80-120	100	1	60-130	100	/	1	合格
地下水	四氯化碳	1	1	<30	100	1	80-120	100	1	60-130	100	/	1	合格
备注: /														

JSKD-4-ZJ186-E/1

★保密程度 质量体系文件
KDHJ2412904

表 2-3 现场质量控制结果统计表

类别	项目	样品数 (个)	现场平行样			现场空白描述			综合评价
			平行样 (个)	结果分析 (%)	质控率 (%)	运输空白 (个)	全程序空白 (个)	淋洗空白 (个)	
地下水	总汞	1	1	≤20	100	/	1	/	合格
地下水	氨氮	1	1	≤10	100	/	1	/	合格
地下水	硫酸盐	1	1	≤10	100	/	1	/	合格
地下水	氟化物(氟离子)	1	1	≤10	100	/	1	/	合格
地下水	氯化物(氯离子)	1	1	≤10	100	/	1	/	合格
地下水	总硬度	1	1	≤10	100	/	1	/	合格
地下水	硫化物	1	1	≤30	100	/	1	/	合格
地下水	色度	1	1	≤20	100	/	1	/	合格
地下水	臭	1	1	/	100	1	1	/	合格
地下水	六价铬	1	1	≤30	100	1	1	/	合格
地下水	溶解性总固体	1	1	≤30	100	1	1	/	合格
地下水	耗氧量	1	1	≤30	100	1	1	/	合格
地下水	苯	1	1	<30	100	1	1	/	合格
地下水	甲苯	1	1	<30	100	1	1	/	合格
备注: /									

JSKD-4-ZJ186-E/1

★保密程度 质量体系文件
KDHJ2412904

表 2-4 现场质量控制结果统计表

类别	项目	样品数 (个)	现场平行样			现场空白描述			综合评价
			平行样 (个)	结果分析 (%)	质控率 (%)	运输空白 (个)	全程序空白 (个)	淋洗空白 (个)	
地下水	氯仿(三氯甲烷)	1	1	<30	100	1	1	/	合格
地下水	四氯化碳	1	1	<30	100	1	1	/	合格
地下水	镉	1	1	≤20	100	/	1	/	合格
地下水	铅	1	1	≤20	100	/	1	/	合格
地下水	铁	1	1	≤25	100	/	1	/	合格
地下水	锰	1	1	≤25	100	/	1	/	合格
地下水	铜	1	1	≤25	100	/	1	/	合格
地下水	锌	1	1	≤25	100	/	1	/	合格
地下水	铝	1	1	≤25	100	/	1	/	合格
地下水	钠	1	1	≤25	100	/	1	/	合格
地下水	总砷	1	1	≤20	100	/	1	/	合格
备注: /									

JSKD-4-ZJ186-E/1

★保密程度 质量体系文件
KDHJ2412904

表 2-5 现场质量控制结果统计表

类别	项目	样品数 (个)	现场平行样			现场空白描述			综合评价
			平行样 (个)	结果分析 (%)	质控率 (%)	运输空白 (个)	全程序空白 (个)	淋洗空白 (个)	
地下水	硒	1	1	≤20	100	/	1	/	合格
备注：/									

